# EL DIARIO PALENTINO

AÑO CXVII. NUMERO 17.826. 115 PESETAS — PALENCIA, JUEVES, 21 DE MAYO DE 1998

1881


**PAGINA 5**

### Piqué confirma a Lamalfa que las ayudas a zonas mineras crearon 3.079 empleos en dos años.

El ministro de Industria y Energía, Josep Piqué, afirmó ayer, tras una pregunta del senador del PP palentino Alejandro Lamalfa, que está convencido del éxito del Programa de Reactivación de las Comarcas Mineras, con cuyas ayudas a proyectos empresariales se han creado un total de 3.079 empleos en dos años en todo el país.

**OTRAS INFORMACIONES**

**Página 6**

El Ayuntamiento de Saldaña ha logrado vender la totalidad de parcelas urbanizadas en el Polígono Industrial hace tan solo dos meses. Esta importante demanda de suelo industrial facilitará una cuarta fase.

**Página 12**

La Comisión de Urbanismo del Ayuntamiento de Palencia aprobó el cerramiento del Recinto Ferial. La obra supondrá una inversión de 20.000.000 de pesetas.

**Páginas 16 a 20**

Páginas especiales dedicadas a la localidad de Cevico de la Torre, con una entrevista al alcalde, distintas colaboraciones y el programa de sus fiestas patronales en honor de la Virgen del Rasedo.

**Página 33**

La plantilla del C.F. Palencia y el presidente del conjunto morado tratarán hoy sobre las primas a recibir por el ascenso a Segunda División B.

**SUMARIO**


| | |
|---|---|
| Opinión | 2 |
| Palencia | 5 |
| Castilla León | 21 |
| Nacional | 23 |
| Internacional | 26 |
| Economía | 27 |
| Bolsa | 28 |
| Sociedad | 30 |
| Deportes | 33 |
| Agenda | 42 |
| Televisión | 45 |

EFE

## Pedja Mijatovic da la séptima Copa de Europa al Real Madrid después de 32 años

Pedja Mijatovic terminó con el largo ciclo de desventuras europeas y dio al Real Madrid su ansiada Séptima Copa, después de culminar un brillante encuentro y sacar un retazo de los múltiples recursos de genialidad, único argumento con que el equipo madrileño podía hundir al Juventus. El Real Madrid vivió en el desorden táctico durante los primeros diez minutos. Que el Juventus es un equipo más trabajado que el Real Madrid no es un secreto para nadie. A los dos minutos Raúl se fue a la banda para hablar con Jupp Heynckes y cortar la alegría de Roberto Carlos, que daba rienda suelta a Di Livio y sobre todo a Zidane. Resuelto esta distorsión, el Real Madrid comenzó a creer en la victoria. Heynckes echó recientemente a la banda a Seedorf, para que Karembeu y Redondo atasen en corto a Zidane. Fue una tarea casi imposible porque Zidane es el número uno del momento. Se ofrece siempre a sus compañeros y mima con una elegancia el balón, que le convierten en la actualidad es un futbolista de auténtica elite.

**Páginas 37, 38 y 39**

## Fallados los Premios "Ciudad de Palencia" de Artes Plásticas

REDACCION

El leonés Regue Fernández Mateos y el madrileño Adrián Carra han sido los ganadores de los Premios "Ciudad de Palencia" de Pintura y Escultura, respectivamente.Los jurados adoptaron ayer su decisión en las salas de la Fundación Caneja, donde se exponen las obras hasta el 30.

**Página 13**

## El PSOE manda callar a Alfonso Guerra tras la polémica con NI

SPC / MADRID

La división en el PSOE en torno al pacto con NI es ya patente. Nadie lo oculta. Y las acusaciones cruzadas suben de tono. La dirección del partido arremetió contra los críticos encabezados por Alfonso Guerra y les reprochó lo que consideran intentos de recuperar el terreno perdido en el último congreso socialista.

**Página 24**

## Haro condenado por plagiar a "Adidas"

REDACCION

La Audiencia Provincial ha condenado a Mariano Haro a dos meses de arresto mayor y a una multa de 100.000 pesetas como autor de un delito contra el derecho de la propiedad industrial, al plagiar prendas deportivas a la marca "Adidas".

De esta forma, el más alto tribunal de nuestra provincia revoca la sentencia que dictó el Juzgado de lo Penal en la que se absolvía al célebre atleta palentino de este delito, por el que se le pedía un año de prisión.

El tribunal ha admitido el recurso de apelación por entender, en contra de la consideración que mantuvo el Juzgado de lo Penal, que el acusado comercializó prendas deportivas "que no guardaban una vaga similitud, como dijo el Juzgado de Instancia, sino un notable parecido" con las que la marca "Adidas" tiene registradas. El ponente considera que este indudable parecido no fue producto de la casualidad.

**Página 10**

## Herido grave cuando huía de la Guardia Civil

REDACCION

Un hombre, cuya identidad se desconocía anoche, resultó herido de gravedad al chocar contra una máquina que trabajaba en la carretera C-165, a la altura del Puente Don Guarín, mientras huía de la patrulla de la Guardia Civil que le perseguía.

Todo comenzó cuando se recibió la llamada de un vecino de Guardo en el Puesto de la Guardia Civil denunciando el robo de una furgoneta matriculada en Palencia, de la marca Ford Transit. Se localizó cerca de Saldaña, y el conductor no se detuvo ante las señales que lanzó la Guardia Civil, huyendo a gran velocidad. Ya en la entrada de Palencia, en el Puente Don Guarín, el conductor de la furgoneta presuntamente robada en Guardo se estrelló contra una máquina excavadora.

Como consencuencia del accidente, el presunto ladrón del vehículo sufrió heridas graves, quedando ingresado en el Hospital General Río Carrión.

## Estados Unidos pide la dimisión del presidente Suharto

SPC / MADRID

Estados Unidos pidió ayer, miércoles, la dimisión del presidente Suharto, de Indonesia, y le exhortó a garantizar una "transición democrática", ante la crisis política que afecta a ese país. La secretaria de Estado, Madeleine Albright, dijo que si Suharto quiere preservar su legado, debe renunciar a su puesto.

**Página 26**

M.C.D.2022

## PICOTAZOS

### El PNV sigue echando leña

El PNV sigue echando leña para abrir diferencias con el PP. Después de la escalada dialéctica protagonizada por Arzalluz el pasado fin de semana ahora le llega el turno a Ardanza, que culpa a los populares de que HB siga teniendo el mismo apoyo popular. En ese partido a más de uno le ha dado una insolación.

### No hay quien calle al gallinero

El PSOE está cada día más revuelto. No hay manera de callar el gallinero. Alfonso Guerra, desaparecido en combate durante mucho tiempo, ha sacado la lengua a paseo en defensa de su hombres y el alboroto por el nombramiento de Almeida ha crecido. Lo triste es que nadie tiene autoridad para callar y calmar el gallinero.

### EEUU abre la puerta a Suharto

Los estudiantes han estado dando golpes a la puerta de salida de la presidencia de Indonesia para el dictador Suharto dimitiera. El ruido que han hecho ha llegado a los oídos de Estados Unidos, que con suma cortesía le ha abierto la puerta de salida a Suharto para que abandone el poder.

### Puñalada del PE por detrás

El Parlamento Europeo ha dado ayer una puñalada por detrás al sector olivarero español al aprobar que la reforma de la OCM del aceite se haga por el procedimiento de urgencia. Esto significa que las modificaciones que pretende España no van a tener tiempo de poder introducirlas tras esta cobarde acción del PE.

## Borrell entre dos aguas

JULIA NAVARRO

QUIENES apoyaron a Borrell empiezan a sufrir los primeros síntomas de decepción. Creen que su viaje a Oslo junto a González le ha domesticado, vamos que ha regresado en perfecta sintonía con el *aparato* de su partido, de ahí que avale el acuerdo de la FSM con NI. Y es que hay quienes vieron a Borrell como un símbolo, como un hombre capaz de hacer de otra manera política, se olvidan que el candidato no tiene un pelo de tonto. Me explico. Seguramente el debate sobre el estado de la nación le ha servido entre otras cosas para no menospreciar al adversario, en ese caso al Presidente Aznar, pero también para darse cuenta de que no es el rey del mambo, o lo que es lo mismo, o tiene un partido detrás que le cubra las espaldas o se dará un batacazo. Sí, hay quienes apoyaron a Borrell, sobre todo desde algunos medios de comunicación claramente antisocialistas, porque pensaban que de esa manera González, versus su herencia reflejada en la actual composición de la ejecutiva, iban a ser barridos por el candidato. Se empeñaron en ver el triunfo de Borrell como el entierro de González, lo cual era una manera amén de interesada, miope, de analizar la realidad. Borrell necesita a su partido, pero eso no quita que no pueda introducir cambios, remodelar el grupo parlamentario, y establecer cuáles con las prioridades políticas para ganar las elecciones. Por ejemplo, su decisión de pasar página es un acierto, porque si hay algo que no quieren los militantes socialistas, tampoco los votantes, es que el PSOE no sea capaz de superar lo peor de su pasado reciente. Así que Borrell tenga que dar una de cal y otra de arena, porque ya digo que, por mucho tirón electoral que tenga, sin un partido detrás poco o nada puede hacer. En cualquier caso el PSOE está de enhorabuena porque continúa marcando el debate político de este país aunque sea a cuenta de las peleas entre guerristas, renovadores, borrelistas, y demás familia, por los pactos con otros partidos, celebración de primarias, candidatos sorpresas, etc, pero ahora sí, ahora sí que es el momento en que los ciudadanos vamos a empezar a conocer quién es, cómo piensa, cómo se mueve en las aguas de la política cotidiana el ciudadano Borrell, aspirante a Presidente.

## PAREJA

## LAPIDARIO

✓ **FELIPE GONZÁLEZ**
*Ex presidente del Gobierno*
"Las primarias escaparon a nuestro control".

✓ **CRISTINA ALMEIDA**
*Presidenta de Nueva Izquierda*
Sobre su preacuerdo con el PSOE para las autonómicas: "Si no hay pacto, a lo mejor voy de candidata al Gobierno".

✓ **ALFONSO GUERRA**
*Diputado*
Sobre el preacuerdo PSOE-NI: "Estamos a tiempo de rectificar lo que ha sido un error".

✓ **JOSÉ BORRELL**
*Candidato a la presidencia del Gobierno*
"Hemos girado la página".

✓ **RAMÓN JÁUREGUI**
*Secretario de Política Autonómica del PSOE*
"El Pacto de Ajuria Enea tendrá serias responsabilidades para su rehabilitación".

✓ **RAÚL**
*Jugador del Real Madrid*
Antes de la final de la Liga de Campeones: "Nos los vamos a comer a los jugadores de la Juventus".

## AL MARGEN

### Tauromaquia

RAFAEL TORRES

SI es triste que haya quien acuda a divertirse contemplando la tortura y agonía de un animal, a esa tristeza se añade el absurdo de que alguien acuda a ese espectáculo en la casi completa seguridad de que va a aburrirse. Ese disparate irracional, sangriento y anacrónico que son las corridas de toros halla por estas fechas su más potente expresión en la Feria de San Isidro, donde durante un mes largo, treinta y dos festejos, se despachan al otro mundo, para solaz de un público al que cínicamente se moteja de respetable, unos doscientos toros que no le han hecho daño a nadie. Dejando a un lado la circunstancia de que es la propia Comunidad de Madrid la que patrocina y auspicia tan abominable y minoritario espectáculo, de suerte que la sangre de la macabra liturgia salpica a cada ciudadano y a cada contribuyente, asombra el hecho de que quienes por anestesia de la sensibilidad o por ignorancia acuden cada tarde a la plaza, rara vez salen satisfechos, pues las corridas resultan, por 'h' o por 'b', a decir de los críticos taurinos, una astracanada sin arte ni fundamento. ¿Arte? ¿Fundamento? Se comprende que alguien busque en un cuadro, en un libro, en una danza, en una escultura, en una obra teatral, en un paisaje, arte y fundamento, pero ¿qué hay de eso en esa industria de matarifes cuyos trajes rutilan a la luz de la tarde? ¿Qué arte o fundamento puede desprender el mujido de dolor, los ojos aterrados de la bestia, los ojos tanto o más aterrados del matador, los surtidores de sangre, las imprecaciones de la chusma? La criatura humana es algo anómala y sabemos que disfruta, en ocasiones, con el riesgo innecesario y con el dolor que inflige, por eso se entendería ese disfrute como justificación, bien que inaceptable, de la asistencia a las corridas de toros. Pero es que, encima, nueve de cada diez veces ni disfrutan ni nada que se le parezca.

## LA POLÍTICA Y LOS DÍAS

### El polo progresista

LUIS DÍEZ

ALGUIEN que siempre confundo con otro del que nunca me acuerdo dijo una vez que la democracia se perfecciona con más democracia, y siendo ello así a la luz de la experiencia y del general sentir, y habiendo puesto el PSOE la miel democrática en los labios de sus afiliados, habría que indagar y llegar a descubrir las muy poderosas razones que han llevado a sus dirigentes a blindar contra el voto del afiliado el acuerdo con el PDNI para la autonomía de Madrid que sitúa a Cristina Almeida de candidata a sustituir a Alberto Ruiz Gallardón, gran esperanza blanca, a su vez, para relevar a José María Aznar como candidato del PP a La Moncloa cuando toque, dentro de seis años. Un sector considerable, amplio, ruidoso y firmante de la FSM estima que el acuerdo nocturno de su dirección, encabezada por Jaime Lissavetzky, con la dirección del PDNI o Nueva Izquierda, es poco respetuoso con la resolución del último congreso federal del PSOE de someter a elecciones primarias a los candidatos a las alcaldías y presidencias autonómicas, y burla y pervierte el proceso emprendido con la elección del candidato a la presidencia del Gobierno, Este sector ha hablado por boca de Alfonso Guerra y ha dicho claramente que "estamos ante un error táctico y estratégico", pues pactar con un pequeño partido que nunca ha pasado por las urnas y es el producto del desgarro de Izquierda Unida, no puede ser entendido como un proceso serio de confluencia de la izquierda y más que beneficios va a reportar perjuicios a la hora de entenderse con IU. Si ese pacto anula, además, la posibilidad de celebrar primarias para elegir a los mejores de entre los socialistas en un lugar tan emblemático como Madrid, se habrá asestado un golpe bajo a la credibilidad de las primarias. ¿Qué poderosas razones y compromisos entraña el pacto? Sus autores no las han explicado, de momento. Pero escuchando a Antonio Gutiérrez Vergara, secretario general de CCOO en la presentación del libro *Diccionario de la Izquierda* de Alfonso Guerra ya se intuye el compromiso del dirigente sindical con Nueva Izquierda y con la dirección del PSOE para desembarcar en la política junto a Josep Borrell y Joaquín Almunia. El polo progresista se va configurando y puede quedar conformado a la altura de febrero de 1999. Aznar lo sabe y ya realiza consultas para remodelar su Gobierno.

M.C.D.2022

SOLANA PALENTINA

# Palos de ciego

GONZALO ORTEGA ARAGON

ESTO de dar palos de ciego tiene una antigua tradición realista y luego un uso figurado muy general.

Ya desde la Edad Media debieron ser muy populares los juegos de palos de ciegos. Y hasta en las bodas reales se programaban tales entretenimientos, que alternaban con los festejos taurinos. Y así, cuando la infanta doña Urraca, hija del emperador Alfonso VII de León, casó con García Ramírez, rey de Navarra, en 1.144, hubo algunas corridas de toros, con lanzas y saetas, pero también hubo palos de ciego.

Este festejo consistió en sacar a la plaza a unos cuantos hombres ciegos, armados de bastones y con la cabeza protegida con morriones, para que no se hiciesen daño. En el coso se soltaron varios cerdos, para que cada ciego se llevara como suyo el cerdo que matase. Naturalmente, los pobres ciegos buscaban a tientas a los animales e iban descargando golpes donde mejor creían, unas veces logrando el objetivo y las más dando en partes muy variadas. Y en este aporrear de ciegos no faltaban los golpes entre sí, lo que debía ser el apoteosis del festejo, con gran regocijo del público.

Festejos de ciegos de este estilo o parecido fueron populares durante siglos. Y, cuando las costumbres se suavizaron un tanto y la gente se sensibilizó un poco, eso de los ciegos apaleándose fue sustituido por el juego de piñata, mucho más civilizado. Piñata significa en italiano olla y el juego de piñata es, por tanto, el juego de las ollas. Ollas que se llenan de variados contenidos, unos con premio y otros con castigo, para que unas personas, con los ojos vendados, las apaleen y consigan lo que en ellas hay: caramelos, cenizas, agua, golosinas, regalos, etc.

*Los festejos de ciegos fueron populares durante siglos. Y, cuando las costumbres se suavizaron un tanto y la gente se sensibilizó un poco, eso de los ciegos apaleándose fue sustituido por el juego de piñata, o juego de las ollas y los pucheros, mucho más civilizado.*

El juego de los pucheros colgados para que niños o mayores se entretengan intentando romperlos con sus varas o garrotes es, pues, una derivación más refinada de aquellos bárbaros juegos con ciegos reales.

Iribarren cuenta, a propósito, una curiosísima anécdota recogida en una pueblo de Navarra. Resulta que alguien, no se sabe por qué, invitó a una boda a todos los ciegos de la comarca. Y a la boda concurrieron algunas docenas de invidentes.

Después de la comida, el padrino, que debía ser un guasón de aquí te espero y con cierta mala idea, mandó salir a los ciegos al patio y los distribuyó por parejas. Entonces, se fue acercando a cada pareja de ciegos y, en plan falsamente caritativo, les fue diciendo:

-- Toma, este duro para los dos.

Este duro para los dos, pero sin que el truhán diese el duro a ninguno de los dos ciegos.

Claro está que, ya en la calle, cada ciego le urgió al que con él hizo pareja:

-- Dame la mitad del duro que me toca.

-- Apoquina la mitad...

Y, claro está, el respectivo compadre contestaba:

-- ¿Qué mitad dices? Si el duro te lo ha dado a ti....

Y el otro:

-- ¿A mi? ¡Mientes, traidor, ladrón...!

Y ya pueden suponerse la que se armó entre aquel montón de ciegos y los garrotazos que se soltaron entre sí, muchos de ellos con blancos inocentes.

Al fin y al cabo, una sarta de palos de ciego. Como los que dan quienes hacen cosas sin conocimiento o por irreflexión. Al buen tuntún. Sin saber si dan al cerdo, al puchero o al compañero. Palos, sonoros palos de ciego.

COLABORACION

# De Sindicatos y fiesta

ISABELINO RUIZ DEL VALLE

DESDE que en el centenario de la revolución francesa naciera en París la II Internacional y acordara la celebración del Primero de Mayo, como jornada reivindicativa del proletariado a nivel mundial, en recuerdo de la muerte de cuatro ácratas en Chicago en el transcurso de una manifestación que pedía la jornada de 8 horas, se viene celebrando oficial u oficiosamente la Fiesta del Trabajo en este día. También la Iglesia Católica se sumó a la celebración instituyendo la festividad de San José Obrero como patrono de todos los trabajadores, para ayudarnos a vivir el tiempo de este día festivo procurando captar su hondo significado.

Esta fiesta que es y debiera ser de todos por cuanto viene a significar la grandeza y miseria del trabajo, su servidumbre y liberación, todo en uno y un día, ha intentado ser capitalizada por los sindicatos con desigual fortuna, debido a las transformaciones experimentadas en el tiempo por la sociedad. En efecto, ni la forma de pensar, ni las leyes, ni el nivel de vida, ni las condiciones de trabajo, ni el trabajo mismo, han sido siempre iguales. A pesar de ello, los sindicatos, especialmente los españoles, siguen anclados en el pasado y fieles a las teorías marxistas de la productividad y lucha de clases pasadas de moda y ajenas a la realidad actual. Quizá se deba este comportamiento a habérseles hecho creer desde el poder que son imprescindibles, como son, sin necesidad de tener que evolucionar, como todo en esta vida. Desde la vida muelle que permite ostentar en exclusiva la representación de los intereses de los trabajadores sin competencia alguna, se creen perfectos y permanecen cerrados a los cambios. Sin embargo, en una sociedad libre y democrática, de ningún modo es de recibo que tanto los representantes políticos como los sociales tengan patente de corso y el monopolio de la voluntad del pueblo, y mucho menos cuando, a mayor abundamiento, las afiliaciones a los mismos son totalmente ridículas.

*Ni la forma de pensar, ni las leyes, ni el nivel de vida, ni las condiciones de trabajo, ni el trabajo mismo, han sido siempre iguales. A pesar de ello, los sindicatos, sobre todo los españoles, siguen anclados en el pasado.*

Es lógico, conveniente, y consecuente con la democracia, que estén reconocidos para representar a los distintos sectores que prefieran utilizarlos, pero no lo es hacer pasar por ese aro a todos. Hay otras formas posibles y válidas de representación, tanto colegiada como asociativa o personal, que también debieran estar facultadas para ostentar en igualdad de condiciones la representación de muchos ciudadanos o trabajadores cuyos intereses defienden o pueden defender. Con lo que hay, asistimos, por ejemplo, desde hace tiempo, apenas sin pestañear, o con tímidas protestas de salón, al quizá necesario pero siempre lamentable, defendible y negociable, con altura de miras, espectáculo de destrucción de empleo en el sector industrial. Sector que ha pasado a ser en estos momentos, según datos del INE correspondientes a 1996, dos tercios inferior al de servicios. Pues bien, a pesar de ello, es el más influyente todavía en los sindicatos llamados mayoritarios, porque sus trabajadores son la base de la exigua afiliación que tienen. Razón por la cual se supone han aceptado sin pensar en los demás ni en los que vienen detrás el plato de lentejas llamado prejubilación, que pagamos todos los españoles a cambio de consentir esta sangría de empleo que sus "líderes", como dicen los indocumentados, haciéndose los finos, llaman eufemísticamente destrucción del tejido industrial, del que culpan con desparpajo a los malos de siempre. ¿Dónde quedó la reacción obrera frente a la injusticia social, tradicional definición de lo que es un sindicato? Sin duda cedió ante la fuerza de un talonario, quedando malparada y rota.

Pero sucede, además, que con el pretexto de que ya están los sindicatos para negociar con los empresarios, el Estado se inhibe cada día más de su obligación de arbitraje entre las partes y tutela de la más débil, haciendo dejación de su poder de legislar en materia laboral y, para más inri, utilizando éste para suprimir los derechos adquiridos, digámoslo claramente, en el régimen anterior, dejando a los trabajadores en la más absoluta indefensión. No se puede negociar en igualdad de condiciones para que se cumpla el principio jurídico de *"do ut des"*, te doy para que me des -su ausencia deja la negociación en mera imposición-, con más de dos millones de parados y una inmigración de mano de obra barata de subsistencia infrahumana, o con la inmunidad empresarial contra el delito laboral no tipificado y por tanto inexistente en nuestras leyes.

Por otra parte, queda patente que la mayoría de los trabajadores no se encuentran representados por unos sindicatos de vetustas ideologías, gregarios de los partidos de su cuerda, incapaces de adaptarse a los cambios, impermeables a dejarse influir por personas de otros sectores con otros problemas para los que no tienen respuestas. Puede afirmarse, por tanto, que en estos momentos los sindicatos defraudan las esperanzas puestas en ellos. Son simples perros de hortelano que ni comen ni dejan comer las berzas. La inmensa mayoría de los trabajadores no entendemos, como tales, ni queremos entender, de ideologías políticas que sólo sirven para dividir. Bastante tenemos con intentar librarnos de egoísmos y ambiciones para encima caer en el sectarismo. Queremos sindicatos que sepan negociar con todos los partidos mejoras de todo tipo y formación adecuada a cambio de paz social y apoyo electoral, como ya vienen haciendo en otras naciones muchos más democráticas que la nuestra. Eso, y que luchen por que nuestro trabajo sea realmente humano. Un trabajo que se realice con la dignidad que corresponde a la persona humana para que tenga sentido y, como quiere Juan Pablo II, nos haga señores, no esclavos.

*Sucede que con el pretexto de que ya están los sindicatos para negociar con los empresarios, el Estado se inhibe cada día más de su obligación de arbitraje entre las partes y tutela de la más débil, haciendo dejación de su poder de legislar en materia laboral.*

EL DIARIO PALENTINO **Fundado en 1881. Edita:** "El Diario Palentino-El Día de Palencia, S.L." **Presidente editor:** José Luis Alonso Amodóvar. **Gerente:** José Luis Alonso Cruz. **Administrador:** Gregorio Atienza Prieto. **Director:** Mariano-Valero Gutiérrez. **Redactor-jefe:** Gonzalo Ortega Aragón. **Redacción:** Carmen Centeno San Martín, Jorge Cancho González, Sonia Arnuncio Perujo, José Benito Iglesias Pérez, Jorge Liébana Rodríguez, Alberto Moreno Lázaro, Alberto Abascal Candás, Mercedes García García y Luis Cabañes Salvador. **Fotografía:** Enrique Caña Tristán y Rosa Marcos Linares. **Jefe de Talleres:** Francisco del Campo. **Fotocomposición:** Laurencio Merino Quirce, Sátur Laso Martínez, Miguel Angel Salazar Jorge y José Antonio Aguado Aparicio. **Maquinistas:** Manuel Sánchez Gómez, Anastasio Rodríguez Esteban, Valentín Gallego García, Marciano Ceinos Benito y José María Robledo Torres. **Director Comercial:** Luis Monés Guadián. **Dirección de Arte e infografía:** Gráfico Gabinete de Comunicación. **Redacción, Administración y Talleres:** Calle Mayor, 67. 34001. Apdo. de Correos, 17. **TELEFONOS: Redacción:** 979 74 48 22 y 979 74 05 35. **Administración:** 979 74 02 58. **Anuncios y suscripciones:** 979 74 03 47. **FAX: Redacción:** 979 74 33 60. **Administración:** 979 74 04 17 **E-mail:** dpalentino@iconet.es **E-mail Redacción:** redaccion@iconet.es **Redacción en Madrid:** CPD. Calle Orense, 16 3ºB 28020. **Delegación en Aguilar de Campoo :** Altema Publicidad y Comunicación. Calle José Antonio, 15.

M.C.D.2022

## COLUMNAS

### El Mundo

**• Javier Ortiz**
Borrell no será dirigente máximo del PSOE porque no cumple ciertos requisitos, por ejemplo, "saber desenvolverse en los pasillos. Saber conspirar, vamos. Y Borrell no sabe". Además, "un dirigente político fetén debe arreglárselas también para hacer como hacemos los periodistas, esto es, para perorar sobre todo sin saber apenas de nada".

### El Mundo

**• Federico Jiménez Losantos**
"Pocas veces la corrupción política, entendida como manipulación descarada de los cargos y de los fondos públicos que los sostienen, se ha manifestado tan descarnadamente como en este acelerón, seguido de frenazo y marcha atrás, que ha protagonizado el PSOE" con las primarias (...). La mera existencia del partidito-tertulia de Almeida y López Garrido faculta a la burocracia felipista para hacer lo que le venga en gana con las listas y los candidatos en toda España".

### El País

**• Eduardo Haro Tecglen**
"El PSOE parece ahora más de izquierdas que nunca: sus notables se dividen, se enfadan unos con otros, señala cada uno un estilo y defiende su visión del camino. Es la grandeza de la izquierda, porque es una fuerza pensante".

### El País

**• Félix de Azúa**
Ironiza sobre el "método científico inventado por Miguel Ángel Rodríguez mediante el cual logró definir la política de Aznar como de 'centro izquierda'". "Cualquiera puede ensayar el sistema Rodríguez: un conocido mío de nombre Ernest creía ser un historiador de la catalanidad, pero, tras aplicar el sistema Rodríguez, descubrió con indescriptible gozo que era Miss Universo 1953. Está radiante".

### ABC

**• Jaime Campmany**
"Se presiente, en el Partido Socialista, un cierto tufillo a cisma, y conste que no estoy expresando deseos sino un inseguro pronóstico que ojalá no se cumpla (...). Hace ya tiempo que Nueva Izquierda, o al menos algún sector de ella, se postula como aliada del PSOE. Son los miembros de Izquierda Unida que no se resignan a no tener cargo, a no tocar poder. Si el invento de las 'primarias' tenía vocación de ejemplo, no parece que vaya a conseguir muchos imitadores".

### ABC

**• Alfonso Ussía**
"Si Cristina Almeida quiere presentarse a algo, que lo haga desde su formación política, que aún no ha sido refrendada por las urnas. Hacerlo desde el PSOE es más que una burla a la democracia (...). Aunque le duela, la simpática Cristina no es más que Verstrynge, o Barreiro, o Piñeiro, o Gomáriz, o Rahola. Si demuestra que cuenta con el suficiente apoyo popular, que ingrese en el PSOE tras superar la prueba".

## TRIBUNA ABIERTA

# *Un terrorista en el senado chileno*

SCOTT ARMSTRONG (*)

CUANDO Bill Clinton se dirigió a la Asamblea legislativa chilena, durante su reciente visita del mes pasado, no miró a Augusto Pinochet. Ni siquiera mencionó el nombre del recientemente retirado comandante del Ejército y ex presidente-dictador de Chile. La posible implicación de Pinochet en el peor acto de terrorismo internacional cometido en Washington en los últimos 50 años, el asesinato de Orlando Letelier, todavía está presente en las relaciones entre EEUU y Chile. Pinochet tiene problemas con la justicia en España, Italia y Argentina. En cada uno de estos países, están en curso investigaciones oficiales que podrían relacionar directamente a Pinochet con los asesinatos y complots para silenciar a los críticos de un reinado militar que duró 17 años. Un juez argentino investiga a Pinochet por su posible implicación en el asesinato del general Carlos Prats y de su mujer. Los dos vivían exiliados en Buenos Aires en 1974 cuando una bomba en su coche acabó con sus vidas. Las autoridades argentinas arrestaron a un antiguo oficial de la DINA, la agencia de inteligencia chilena, que ha implicado a otros funcionarios de la policía secreta. Un jurado italiano está intentando demostrar la responsabilidad de Pinochet en los disparos en la nuca, en septiembre de 1975, a un legislador exiliado demócrata cristiano, Bernardo Leighton y a su mujer. Un hombre les disparo en la nuca, y ambos sobrevivieron. Un mes más tarde, Pinochet se reunió con un líder fascista italiano en Madrid, que luego fue acusado del disparo. Una prueba llamó la atención del magistrado italiano. Un documento de septiembre del 75 dirigido a Pinochet por parte del coronel Manuel Contreras, jefe de la DINA. En él, Contreras pedía 600.000 dólares más por "razones que considero indispensables", una de las cuales es la "neutralización de los adversarios del gobierno chileno en el extranjero, especialmente en México, Argentina, Costa Rica, EEUU e Italia". Estos países fueron todos testigo de intentos de asesinatos de la DINA. Los jueces españoles también han estudiado este documento. En julio de 1996, los abogados de la Unión Progresista, representando a las familias de las víctimas del reino de terror de Pinochet, acusó al dictador de terrorismo internacional, genocidio y crímenes contra la humanidad. En 1978, Pinochet consiguió una amnistía para él y sus subordinados que, según documentos oficiales del gobierno chileno de 1997, mataron a más de 3.190 personas y torturaron a miles más. Después, Pinochet se arregló un retiro como senador de por vida, un estatus que, combinado con la amnistía, le concede la impunidad para cualquier acusación. Recientemente, un juez chileno aceptó la queja de Gladys Marin, comunista chilena, que ha acusado a Pinochet de secuestrar a su marido y a otros líderes, torturarles y hacerles desaparecer. Pero pocos muestran esperanzas de que se realice una investigación, una acusación y una condena en Chile. Pinochet ha escapado de las acusaciones en Chile por la amnistía que él mismo se granjeó para él y sus compinches. Pero hay una excepción: la presión estadounidense podría obligar a su imputación en el caso de Orlando Letelier. Pero hay pocas probabilidades de que se haga justicia a menos que el juicio se realice en EEUU. Aunque no se reunió con Pinochet durante su visita a Chile, Clinton todavía puede pedir a la Fiscal General, Janet Reno, que reabra la investigación sobre el caso Letelier. Esa petición sería una señal del fin de la impunidad oficial bajo la que Pinochet se ha ocultado durante más de dos décadas. Sería un mensaje para los terroristas de Estado de todo el mundo.

***El general Pinochet tiene problemas con la justicia en España, Italia y Argentina***

***Hay pocas posibilidades de que se haga justicia a menos que el juicio se realice en EEUU***

*(*) Scott Armstrong fundó los Archivos de Seguridad Nacional en Washington*

## MOLLEDA

## MADE IN SPAIN

# *El clan de Valladolid*

GRACIANO PALOMO

PREPARANDO el texto de un libro de próxima aparición me topo con unos documentos relativos al caso Naseiro que trataba fundamentalmente de la financiación ilegal del PP, cuando Aznar ya era el jefe del partido por el dedo inmarcesible de Manuel Fraga. Resulta que aquellas grabaciones obscenas en las que aparecían prohombres actuales de Aznar –Carlos Aragonés, Miguel Angel Cortés, etc...– venían a poner de manifiesto una conspiración para enriquecerse personalmente y de utilizar la política para corromperse y corromper.

En realidad, el sumario judicial que posteriormente fue archivado por los errores en la instrucción del juez Manglano no tiene desperdicio desde el punto de vista político y resulta realmente incomprensible que el PSOE no lo haya utilizado para destrozar a Aznar. Pero no está dicha la última palabra política, aunque la judicial, por los avatares leguleyos, pasó a mejor vida.

Pero lo que más me impresiona es el 'espíritu' de aquellas conversaciones, el ánimo de aquellos señoritos para utilizar el partido y el poder para uso particular. Pero resulta que los principales implicados siguen en el machito, rodeando a Aznar, y nada me hace suponer que aquel, aquellas intenciones hayan disminuido. Todo lo contrario.

Se comportan como una *mafia*; han conseguido establecer en torno al presidente un círculo de hierro que sólo lo traspasan los que ellos quieren y desde puestos de alta representación del Estado han conseguido colocar a amiguetes –Juan Cambreleng; Juan Carlos Elorza; Luis Miguel Enciso, etc.– que gozan de grandes presupuestos públicos...

Yo me propongo, modestamente, dar a conocer qué tipo de personajes son y, sobre todo, el cómo y por qué dominan a José María Aznar. Son tipos peligrosos, capaces de utilizar todo tipo de artimañas para destrozarte y que dedican más tiempo a la conspiración que al trabajo.

Pues bien, gran parte del Estado ha sido puesto en sus manos –incluídos medios de comunicación públicos, hoy en plena crisis– y sólo la sabiduría y el seny de Jordi Pujol impidió que algunos de ellos se sentara en la mesa del Consejo de Ministros. En 1993, Aznar, solemnemente, dijo: "No entregaré España a mis amigos". No sólo a amigos, sino a incompetentes y a gentes bajo sospecha en relación con la ética. Es un secreto a voces, incluso en el temeroso y timorato PP. Atención, que el pasado no está enterrado.

M.C.D.2022

# Piqué confirma a Lamalfa que las ayudas en zonas mineras crearon 3.079 empleos

## El ministro se mostró en el Senado seguro del éxito del Plan de Desarrollo Alternativo

**El ministro de Industria, Josep Piqué, afirmó ayer , tras una pregunta del senador del PP Alejandro Lamalfa, que está convencido del éxito del programa de reactivación de las comarcas mineras, con cuyas ayudas a proyectos empresariales se han creado 3.079 empleos en dos años.**

REDACCION

Imagen de la carretera de Velilla a Guardo, en plena cuenca minera palentina / ARCHIVO

Alejandro Lamalfa inquirió al ministro de Industria y Energía en el Senado sobre los resultados del programa de apoyo a inversiones empresariales en comarcas mineras con cargo al 0,5 por ciento de la tarifa eléctrica, según las ayudas que se establecen en la orden ministerial de febrero de 1996.

Josep Piqué explicó que el programa de ayudas está obteniendo un balance positivo en los 693 proyectos aprobados, de los cuales 474 son empresariales y el resto dotacionales, con una inversión prevista de 80.000 millones de pesetas y 24.000 millones en subvenciones concedidas. "Los más destacable es que se van a crear en virtud de esos proyectos 3.079 nuevos empleos", señaló el ministro.

El titular del Miner manifestó que esperaba que en la etapa inicial del programa de ayudas se presentara un número limitado de proyectos, unos 100 al año, aceptándose todos aquellos que generasen empleo. En la segunda etapa, que se inició a principios del 97, ante el éxito del programa y la existencia de fondos limitados -al existir en dos años unos 1.800 proyectos- se empezó a ser más selectivo liberando recursos para financiar proyectos tractor con mayor capacidad de inducción en otras actividades, de modo que ninguna de ellas quedase fuera de las subvenciones.

En paralelo, el ministerio ha diseñado y puesto en marcha el Plan de Desarrollo Alternativo de las Comarcas Mineras 1998-2005 que, según afirmó Josép Piqué en la cámara Alta, "prescinde de mecanismos extrapresupuestarios que no se ajustaban a los criterios exigidos por la normativa europea, lo que supone, por tanto, un importamte cambio, tanto cualitativo en el enfoque de la problemática de las zonas mineras, como también cuantitativo debido a la mayor dotación de recursos económicos. Estamos hablando de 65.000 millones de pesetas anuales en este Plan frente a los 10.000 millones de pesetas con que se contaba hasta ahora".

Piqué consideró en su exposición que, por primera vez, se ataca la raíz de un problema que radica en las desventajas comparativas de las zonas mineras como destino de inversión por su aislamiento geográfico y la excesiva dependencia del carbón "lo que genera a su vez carencia de tradición empresarial e inadecuación de la mano de obra a las necesidades de cualificación de una estructura industrial moderna".

De esta forma, el Miner adopta en el Plan 1998-2005 un enfoque global y contempla tres líneas de ayudas: un programa de infraestructuras dotado cn 50.000 millones de pesetas anuales durante ocho años; un programa de formación dotado con 5.000 millones de pesetas anuales; y un sistema de ayudas al desarollo de iniciativas de inversión empresarial generadores de empleos en las zonas mineras, que concentrará los esfuerzos en el apoyo de proyectos de mayor entidad y contenido industrial.

"De esta forma -dijo Piqué- se atrae más inversión a las zonas mineras y con mayores probabilidades de permanecer, con lo que el empleo creado, que en definitiva es el objetivo último del Miner, es también más estable. Al mismo tiempo, se trata de proyectos tractor con una importante capacidad de inducción de otras actividades y creación indirecta de empleo".

El ministro de Industria y Energía confió al final de su conparecencia en el éxito del Plan de Reactivación de Zonas Mineras 1998-20005 "para que el número de nuevos empleos creados al margen de la minería en el periodo contemplado supere el número de puestos de trabajo perdidos en el sector".

## Reactivación económica de comarcas mineras

El senador palentino Alejandro Lamalfa expuso en su intervención en el Senado, con el fin de ser respondido por el ministro Josep Piqué, los principios básicos de la Orden Ministerial que reguló en los dos últimos años las ayudas destinadas a impulsar la rectivación económica de las comarcas mineras. Hay que recordar que su puesta en marcha partía de una serie de principios básicos para un correcto funcionamiento. El principal hacía referencia a la disponibilidad financiera por un montante total equivalente al 0,5 por ciento de la facturación eléctrica del año correspondiente, con el objeto de conocer las iniciativas empresariales susceptibles de ayuda, que deben especificar que los fondos así obtenidos se aplicarán a la financiación de toda clase de actividades y proyectos que se realicen en las áreas de implantación de la minería del carbón o su entorno. Estas actividades subvencionables deben ser tendentes a conseguir unos objetivos concretos, tales como los de favorecer la localización y generación de inversiones empresariales mejorando las condiciones de todo tipo, impulsar las inicitivas locales de formación empresarial, satisfacer necesidades de equipamiento social que incidan sobre el binestar de la población ,y compensar las reduciones de empleo producidas por la reestructuración del sector de la minería del carbón diveesificando la estrucuctura del sistema productivo de las distintas comarcas mineras.

El Miner ha comprobado a lo largo de los dos últimos años de aplicación del programa -para la concesión de ayudas y el pago de las mismas por si existieran incumplimientos de los solicitantes- el ámbito territorial de las iniciativas empresariales, los beneficios que pueden otorgarse a empresas públicas y privadas, inversiones y puestos de trabajo a considerar como efectos de ayuda, procedimiento, órgano de instrucción -representado por la Dirección General de Minas del Ministerio de Industria y Energía-, y el estudio y la valoración de los proyectos presentados.

# CGT convoca hoy en Venta de Baños un encierro para la plantilla de Renfe

REDACCION

El Sindicato Federal Ferroviario (SFF) de la CGT ha convocado a las 18 horas de hoy, en el estación de Venta de Baños, un encierro de 24 horas para todos los trabajadores de la plantilla de Renfe en Palencia.

La nueva medida de presión responde a la continuación de las acciones emprendidas por el SFF-CGT desde diciembre del 97 en base a "la intransigencia por parte de la dirección de la empresa ferroviaria para poder incluir las reivindicaciones de nuestro sindicato en la Mesa de Negociación del XII Convenio Colectivo".

Los objetivos que pretende conseguir la Confederación del Trabajo de Renfe pasan por la recuperación de las cargas de trabajo, recuperación del nivel adecuado de plantilla, movilidad (concursos generales de traslados y ascensos) y reducción de la jornada laboral.

A través de un escrito hecho público ayer, el sindicato ferroviario de la CGT explicó que en el marco de la negociación del XII Convenio Colectivo de Renfe "estamos viendo que el Gobierno se está dotando de un marco jurídico para abordar la liberalización del transporte, enfocándola hacia la desparición de la empresa pública ferroviaria y del propio ferrocarril como servicio público".

A su vez, el sindicato denuncia que la dirección de Renfe ya ha emprendido acciones encaminadas a la segregación y privatización de algunos servicios y al cierre de otros servicios, líneas y estaciones.

Además, SFF-CGT afirma que desde los responsables de la empresa ferroviaria "paralelamente se están modificando las condiciones de trabajo de los empleados ferroviarios, desregulando la normativa de Renfe y sustituyendo empleo fijo por empleo en precario".

Desde la CGT se señala también que la plantilla ha sufrido una reducción drástica en los últimos tresaños (aproximadamente unos 9.000 puestos de trabajo), "programando Renfe para los próximos años una nueva reducción de empleo".

Para los responsables sindicales ferroviarios de la CGT, es preciso dar una continuidad al proceso de movilizaciones que se han llevado a cabo durante la larga negociación del XII Convenio Colectivo, por lo que afirman que "nos dirigimos a los usuarios y, en general a toda la opinión pública, para que apoye activamente estas medidas de presión, que son de vital importancia tanto para el futuro de los puestos y condiciones de trabajo como de Renfe y el servicio público ferroviario".

M.C.D.2022

# La huelga de picadores en San Luis volvió a paralizar la producción

## Los ayudantes mantendrán durante la jornada de hoy con sus movilizaciones

**La jornada de huelga que protagonizaron ayer los picadores y los ayudantes de picador de la Compañía Minera San Luis volvió a paralizar por completo la producción carbonífera, que durante esta semana se ha visto reducida en aproximadamente 390 vagones.**

LUIS CABAÑES

Panorámica de la empresa minera San Luis en la localidad de Guardo / ARCHIVO

La producción carbonífera de la Compañía Minera San Luis, ubicada en la localidad de Guardo, volió a paralizarse por completo durante la segunda jornada de huelga de picadores y ayudantes de picador que se desarrolló durante el día de ayer, como consecuencia de las diferencias existentes entre el precio de los destajos que ofrece la empresa y los que solicitan los ayudantes.

El seguimiento de la movilización, convocada por los representantes de UGT y Comisiones Obreras, contó con el respaldo de la totalidad de los picadores y ayudantes de picador, mientras que sólo entró a trabajar el personal de mantenimiento y los vigilantes.

"Nosotros no podemos hacer nada. Ellos han decidido comenzar una huelga por unos motivos que no están respaldados por la razón. Nosotros hemos hecho todo lo posible para evitarlo pero los trabajadores siguen encerrados en sus reivindicaciones", manifestaron a *El Diario Palentino* fuentes cercanas a la dirección de la empresa minera.

Durante la jornada de huelga de ayer no se registró ningún incidente, manteniéndose la normalidad que ha presidido la movilización durante toda la semana. De hecho, el único pequeño incidente que ha habido que señalar en estos tres días de huelga tuvo lugar el pasado lunes, cuando salía de trabajar el único ayudante que se incorporó al tajo. En ese momento algunos compañeros, que le esperaban a la puerta de las instalaciones de la empresa, le increparon verbalmente acusándole de "esquirol".

"La empresa está ofreciendo un incremento para los destajos de los ayudantes de picador muy por encima de lo fijado en el texto del Convenio Colectivo firmado por las organizaciones sindicales integradas en el Comité de Empresa", afirmaron fuentes de la empresa que recordaron que a pesar de que se acordó un destajo del 12 por ciento, la dirección de San Luis ha llegado a ofrecer hasta el 17 por ciento, "cinco puntos por encima de lo acordado".

Sin embargo, desde la representación de los trabajadores se ha puesto de manifiesto que las diferencias existentes con la empresa radican en los incentivos por la producción donde, al parecer, las reivindicaciones del Comité y las propuestas de la patronal difieren en cerca del 60 por ciento.

**PRODUCCION**

**La Compañía Minera San Luis ha dejado de producir esta semana cerca de 400 toneladas de carbón, lo que supone 5.400.000 de pesetas**

"Si todo sigue igual, el próximo viernes trataremos de reunirnos con la empresa. La huelga de los ayudantes continuará la próxima semana y estudiaremos la situación de los picadores", manifestó el representante de UGT en el Comité de Empresa, Carlos Mesa, quien apuntó que a las 7:00 horas de hoy se celebrará una reunión con los picadores para decidir si éstos se suman un día más a las movilizaciones convocadas durante el resto de la semana.

Por otra parte, hay que destacar que la huelga ha motivado una parada total de la producción, con lo que la Compañía Minera San Luis ha dejado de extrar alrededor de 390 vagones de carbón, lo que suponen cerca de 400 toneladas. Teniendo en cuenta que el precio de la tonelada de carbón, incluida la subvención del Ministerio de Industria y Energía, es de 13.500 pesetas, la explotación minera podría haber dejado de ingresar durante la presente semana alrededor de 5,4 millones de pesetas.

"La producción esta semana ha sido muy escasa y en las dos últimas jornadas de huelga ha sido cero. Ante esta situación, la empresa deberá reflexionar y modificar su postura", manifestaron desde el Comité de Empresa.

# El Polígono de Saldaña ha vendido todas sus parcelas

JOSE BENITO IGLESIAS

La tercera fase del Polígono Industrial de Saldaña -con una extensión urbanizada de 20.000 metros cuadrados tras una obra ralizada hace dos meses- ya ha logrado vender las 14 parcelas existentes para el asentamiento de nuevas empresas.

Según explicó ayer el alcalde saldañés del PP, Antonio Herrero, el éxito de la venta de suelo industrial "ha posibilitado que en el Ayuntamiento nos planteemos urbanizar una cuarta fase en unos terrenos colindantes al polígono".

### Importantes proyectos

Uno de los proyectos más importantes que ya cuenta con una parcela de 5.000 metros cuadrados -con 3.500 de ellos edificables- es el de la empresa Isonor, ya implantada en la Saldaña con 27 empleos, que pretende construir una nueva fábrica de remolques "isotermo" para camiones con una inversión de 300 millones y la creación de 27 nuevos puestos de trabajo.

A su vez, la cooperativa Lactounión ha comprado 3 parcelas con 4.000 metros cuadrados para construir una fábrica de derivados lácteos, que pretende crear unos 8 empleos. Igualmente, con fondos europeos PRODER, en breve se habilitará una industria de envasado, selección y comercialización de la alubia de Saldaña.

Las dos fases anteriores del Polígono Industrial de Saldaña, que cuentan con una extensión urbanizada de 40.000 metros cuadrados, ya cuentan con alrededor de medio centenar de empresas. Las facilidades ofrecidas por el Ayuntamiento a los empresarios interesados en adquirir suelo industrial han permitido la instalación de una importante fábrica de piensos, almacenes de materiales de construcción, talleres de estructuras metálicas, marmolerías y multitud de talleres de vehículos de todo tipo.

Foto-Vídeo
OLEA
VENTA DE BAÑOS
ESTUDIO:
C./ Coulouniex Chamiers, 15
Teléfono 77 22 14
DOMICILIO PARTICULAR
C./ Daoíz, 6-2º
Teléfono 77 01 96

GUC, S.A.
Gestión Urbanística del Cerrato, S.A.
ANUNCIO DE CONVOCATORIA DE JUNTA GENERAL

Se convoca a Junta General Ordinaria de Accionistas de Gestión Urbanística del Cerrato, S.A. que tendrá lugar en el domicilio social, Palacio de la Diputación Provincial de Palencia, a las 13 horas del día 26 de junio de 1998 en primera convocatoria, y al día siguiente, en su caso, a la misma hora y lugar, en segunda convocatoria, para examinar el siguiente

ORDEN DEL DIA

Primero.- Aprobación de las cuentas correspondientes al ejercicio de 1997 y aplicación de resultados.

Segundo.- Cese y nombramiento de Consejero.

Tercero.- Ruegos y preguntas.

Los señores accionistas disponen en el domicilio social de la documentación correspondiente a los asuntos a tratar pudiendo solicitarla para que les sea enviada de forma inmediata y gratuita a su simple requerimiento.

Palencia, 19 de mayo de 1998
EL PRESIDENTE DEL CONSEJO DE ADMINISTRACION

ESCUELA SUPERIOR DE TURISMO DE PALENCIA
En Palencia una carrera con futuro y multitud de salidas profesionales
CURSO 1998-99
-PLAZAS LIMITADAS-
INGRESO EXTRAORDINARIO SIN SELECTIVIDAD
TIENES ACCESO CON:
• COU (Curso de Orientación Universitaria)
• SELECTIVIDAD
• BACHILLERATO LOGSE Y EXPERIMENTAL
• TECNICO ESPECIALISTA DE FORMACION PROFESIONAL 2º Grado
INICIO TERCERA PROMOCION
– Título Oficial
– Nivel y ambiente universitario
– Prácticas desde el primer curso
– Bolsa de trabajo
– Magníficas instalaciones
Apartado de Correos 437 - Palencia - Plaza Abilio Calderón, 1
(Edificio Fuentes Quintana) - Teléfono y Fax: 979 75 07 02
Horario: 9 a 14 y de 16 a 20 horas
INTERNET: HTTP-/WWW.esctur.@.iconet.es - E.MAIL: esctur.@.iconet.es

M.C.D.2022

# Mil razones para sentirte bien

*hasta el 23 de mayo*

Cacao soluble **COLA CAO** 3 kilos

**1.295**

Leche entera, semidesnatada o desnatada **LAUKY** brick 1 litro

**84**

Cerveza **SKOL** lata 33 cl.

**49**

Chorizo extra o salchichón montañés **EL POZO** al corte, el kg.

**695**

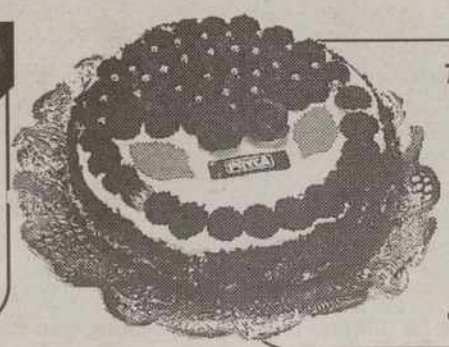

**Tarta bizcocho/nata** fabricación propia 8/10 raciones unidad

**995**

Whisky **BALLANTINES** 70 cl.

**1.395**

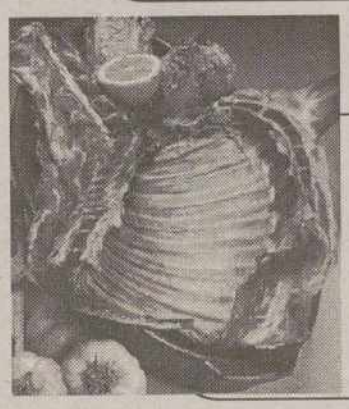

**Cordero** nacional por medios o cuertos el kilo

**750**

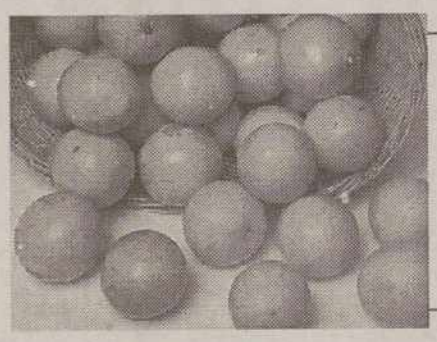

**Naranja** origen: Valencia cat. 1ª, calibre 7/8 bolsa de 4 kg.

**295**

**Vajilla loza** mod. Avanti

**2.490**

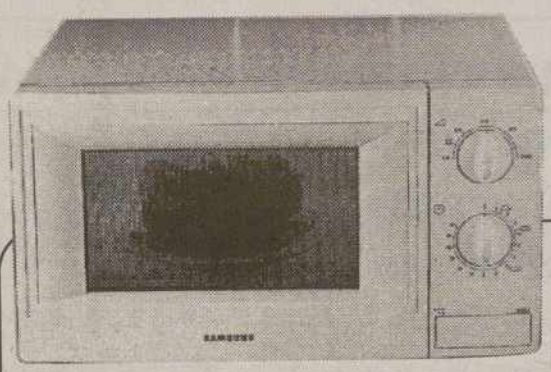

Microondas **SAMSUNG** G-633-C
- Capacidad: 17 litros
- Potencia: 800 w.
- Grill simultáneo
- Dobles puertas

**18.900**

Aceite auto **ERTOIL** 20W50 gasolina 20W40 gasolina o diesel

**995**

TVC. **EDISON** ET-1412
• 14" • Teletexto
• Euroconector • 99 presintonías • Mando a distancia

**20.900**

**Por cada 5.000 pts. de compra que realice en nuestro departamento de TEXTIL hasta el 23 de mayo**

(incluidas nuestras secciones de Zapatería y Ropa de Hogar)

**PRYCA le entregará un VALE DE 1.000 pts.**

para descontar en sus próximas compras del 25/5 al 20/6

**PRYCA**

**PALENCIA**

M.C.D.2022

# La UGT se divide tras anunciarse la candidatura de Javier Donis

## El ex-secretario general cuenta con el respaldo de más del 60 por ciento de los delegados

**El anuncio de que el ex-dirigente ugetista Javier Donis concurrirá a la dirección de la Unión Provincial de UGT en el VIII Congreso Ordinario ha vuelto a poner de manifiesto la fuerte división interna en la organización, con 4 federaciones oponiéndose a esta candidatura.**

LUIS CABAÑES

Javier Donis durante su intervención en el VII Congreso Provincial Ordinario / ARCHIVO

El anuncio de que el ex-secretario general de la Unión Provincial de UGT, Javier Donis, volverá a presentarse como candidato a la dirección de la organización en el transcurso del VIII Congreso Ordinario, que se celebrará mañana viernes en la Casa del Pueblo, ha vuelto a reabrir la división interna que se vive en el seno del sindicato.

Mientras las federaciones de Servicios Públicos, Industrias Afines, Alimentación, Servicios y FETESE, la Unión de Pequeños Agricultores (UPA) y las Uniones Comarcales de la organización se han mostrado favorables a la vuelta del histórico dirigente ugetista, los representantes de Transporte, Metal, Construcción y Madera y Enseñanza parecen estar especialmente en contra de la candidatura de Donis.

Así las cosas, las cuentas no paran de hacerse entre partidarios y detractores del candidato. En un principio, todo parece indicar que con esta división Javier Donis contaría con el apoyo de más del 60 por ciento de los delegados, mientras que el porcentaje de oposición no superaría en ningún momento el 40 por ciento.

Por otra parte, la presencia de Javier Donis como aspirante a la secretaría general de la UGT de Palencia cuenta ya con el "consentimiento" de la dirección regional del sindicato. Concretamente, el secretario regional ugetista, Fermín Carnero, ha mantenido durante la presente semana una reunión con Donis, en la que se ha analizado la situación de la organización y se ha expresado la conformidad de la Unión Regional con esta candidatura.

### Reacción

Por su parte, los representantes del sector crítico, que parece estar liderado por el secretario provincial de Enseñanza, Félix Torres, siguen estudiando cuál será su reacción. En este sentido, también han surgido pequeñas diferencias entre los que defienden la posibilidad de presentar una candidatura alternativa y aquellos que consideran mejor mantenerse al margen. Incluso, desde algún sector se ha propuesto abandonar la salón de actos de la Casa del Pueblo en el momento en el que la candidatura de Javier Donis se presente oficialmente en el VIII Congreso Provincial Ordinario del próximo viernes.

## Recurren la expulsión temporal

El ex-secretario general de la Unión Provincial de UGT, Javier Donis, hizo efectivo ayer el recurso contra la decisión de la Comisión Confederal de Garantías del sindicato por la que se le expulsaba de la organización durante dos meses, junto a otros dos afiliados, por la pelea que tuvo lugar el pasado 5 de abril de 1997 entre integrantes de uno y otro sector del sindicato ugetista. De esta manera, deberá ser el Consejo Confederal de Garantías el que resuelva sobre la sanción. Hasta que esta resolución no confirme las sanciones para estos tres afiliados ugetistas, todos ellos conservan los derechos sindicales fijados por la Unión General de Trabajadores para cualquiera de sus miembros. Por lo tanto, Javier Donis sigue manteniendo su derecho a presentarse como candidato a la secretaría general de la Unión Provincial.

### Apercibimiento

Por otra parte, la resolución de la Comisión de Garantías Confederal también ha propuesto una apercibimiento de sanción para el anterior secretario general de la Unión Provincial, Samuel Fernández; el secretario provincial de FETE, Félix Torres; el secretario provincial del Metal, José Sierra; el secretario provincial de Transportes, José López Acero; el secretario provincial de Madera y Construcción, Roberto Fernández; el responsable de la sección sindical de UGT en Fasa, Santiago Antolín; y el responsable de la sección sindical de UGT en San Bárbara, José Luis Gómez.

# Correos inicia una huelga que se prolongará hasta el próximo lunes

L. C.

Movilizaciones de Correos

Los trabajadores de Correos y Telégrafos de Palencia se sumarán en la jornada de hoy a los tres días de huelga consecutiva que han sido convocados desde la Plataforma Unitaria contra la aprobación de la nueva Ley Postal.

De esta forma, el servicio de Correos permanecerá prácticamente bloqueado durante cinco días, lo que puede provocar importantes atrasos en la llegada y envío de cartas, paquetes y servicios postales.

Las organizaciones convocantes -UGT, CSI-CSIF, Sindicato Libre y CGT- consideran que con la aprobación de esta nueva Ley se ataca frontalmente a la viabilidad del servicio, ya que se da vía libre a la privatización de los servicios más rentables en contra del servicio universal.

El ministro de Fomento, Rafael Arias Salgado, se reunió la pasada semana con los representantes de la organizaciones sindicales convocantes para tratar de paralizar la huelga. De hecho, el representante del Ejecutivo nacional informó de la concesión de determinadas reivindicaciones sindicales que, sin embargo, sólo convencieron a los dirigentes de Comisiones Obreras que decidieron descolgarse de las movilizaciones."Consideramos que las propuestas que nos planteó Rafael Arias Salgado, ministro de Fomento, siguen sin ser suficientes y no terminan de salvaguardar el futuro del servicio público", manifestó Víctor Bercianos, responsable de la sección sindical de la FSP en Correos.

Del mismo modo, los sindicatos palentinos se sumarán a una manifestación nacional por las calles de Madrid y que terminará frente al Palacio de la Moncloa.

# Importante avance para la firma del Convenio Colectivo del sector del Campo

L.C.

Representantes de los trabajadores y de los empresarios del sector del Campo lograron en la primera jornada de negociación colectiva, celebrada en la mañana de ayer en las instalaciones de la Confederación Palentina de Organizaciones Empresariales (CPOE), importantes avances para la firma definitiva del Convenio Colectivo.

"Hemos estudiado diferentes posibilidades para firmar el Convenio y llegar a un acuerdo definitivo. Se han producido avances significativos pero todavía no está todo cerrado. De momento, estamos más cerca de la postura que defiende UGT que de las propuestas de Comisiones Obreras", manifestó José Eugenio Rodríguez, asesor jurídico de la Confederación Palentina de Organizaciones Empresariales (CPOE).

Por otra parte, hay que destacar que la negociación colectiva del sector del Comercio Textil, que debería haberse iniciado a partir de las 20:00 horas de ayer tuvo que ser suspendida por problemas organizativos.

Del mismo modo, sindicatos y empresarios del sector del Comercio del Mueble han llegado al acuerdo de aplazar la reunión que debería celebrarse el próximo viernes a partir de las 12:00 horas. Este aplazamiento, solicitado por los representantes de la Unión Provincial de UGT, llega como consecuencia de la coincidencia de horario con la celebración del VIII Congreso Provincial Ordinario que celebrará la organización ugetista.

En la jornada de hoy se celebrará la negociación del Convenio de Almacenes de Pescados mientras que la reunión de Alimentación está pendiente de que exista un interlocutor válido por parte de los empresarios.

M.C.D.2022

# Las piscinas abrirán el 13 de junio

## Las obras de mejora en El Sotillo y El Monte han supuesto una inversión de 5 millones

**El Patronato Municipal de Deportes anunció ayer que las piscinas de El Sotillo y de El Monte abrirán sus puertas el próximo 13 de junio. Las obras de mejora acometidas en las dos piscinas públicas de la capital han exigido un desembolso de cinco millones de pesetas.**

MERCEDES GARCIA

El calor empieza a apretar y a los palentinos les han entrado ya las ganas de darse un chapuzón en la piscina, de ahí que el Patronato Municipal de Deportes haya decidido no demorar más la apertura de las piscinas, fijada para el próximo día 13 de junio.

Antes de la citada fecha tienen que haberse acabado las obras de mejora que se están realizando en la actualidad en las dos piscinas públicas de la capital. En la de El Monte se han acometido importantes obras de mejora en el vaso, concretamente se han sustituido 60 m² de plaquetas. "Realmente lo ideal hubiera sido sustituir los 900 m² de que consta la piscina, lo que sucede es que nos hemos enterado demasiado tarde y ya no teníamos ni tiempo, ni presupuesto para sustituir toda la plaqueta", comentó el gerente en funciones del Patronato, Luis Martínez.

No obstante, para que los bañistas no puedan apreciar la diferenciación entre las plaquetas nuevas y las viejas se va a pintar todo el vaso para darle uniformidad. Al parecer, se ha puesto especial cuidado en la elección de la pintura y se ha elegido una antialgas.

Las obras de remodelación de la piscina de El Monte tienen un presupuesto de un millón y medio de pesetas, ya que además de la sustitución de las plaquetas, se han arreglado las bombas y se ha mejorado el sistema de riego.

Por otra parte, el principal arreglo que se ha hecho en El Sotillo ha sido el subsanar una fuga de la piscina grande por la que se perdía bastante agua. En la citada piscina se han arreglado también los rebosaderos, el muro de entrada al recinto y se ha mejorado el césped, obras todas ellas que han generado al Patronato un desembolso de tres millones y medio.

La piscina climatizada, que acogerá los cursos de natación de verano, cerrará sus puertas coincidiendo con la apertura de las piscinas al aire libre. Concretamente las fechas de los cursos de natación serán del 6 al 31 de julio -el primer turno- y del 13 al 28 de agosto, el segundo. Los grupos pensados para niños iniciarán sus clases a las 10:00, 10:45, 11:30, 12:45 y 18:30, mientras que los cursos para los adultos se celebrarán durante todo el verano a las 19:15 horas. El precio del cursillo de natación será de 2.850 pesetas.

**ARREGLOS**

**En la piscina de El Monte se han sustituido 60m² de plaquetas y se ha pintado todo el vaso. En la de El Sotillo se ha arreglado una fuga, el césped y el muro de acceso al recinto**

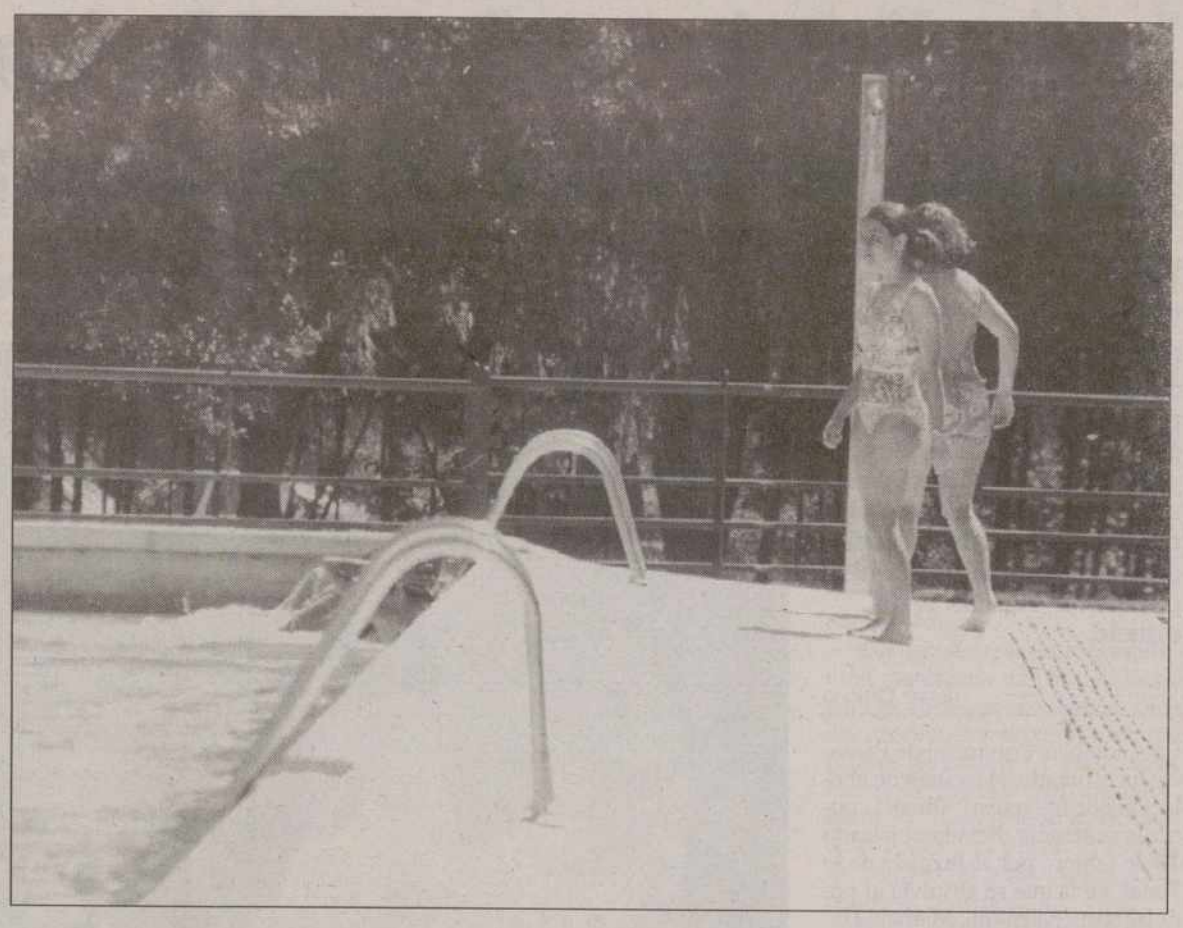

Imagen de la piscina de El Monte durante la pasada temporada / ARCHIVO

### Precios para este verano

| Tipo de entrada | El Sotillo | Monte El Viejo |
|---|---|---|
| **ENTRADA NORMAL** | | |
| Adulto | 210 | 210 |
| Niño | 75 | 75 |
| **ABONO TEMPORADA** | | |
| Adulto | 8.750 | 7.300 |
| Niño | 3.100 | 3.100 |
| **ABONO MES** | | |
| Adulto | 5.350 | 4.400 |
| Niño | 1.850 | 1.850 |
| **REDUCCIONES** | | |
| Familiar | 10% | |
| Familia numerosa | 20% | |
| Mayores de 65 años, pensionistas | 40% | |
| Asociaciones de carácter benéfico | 60% | |
| Carnet joven | 10% | |

Soluciones competitivas para su empresa
en la gestión de Prevención de Riesgos Laborales, Calidad y Medio Ambiente.
• Desarrollo e implantación de Sistemas de Calidad, ISO 9000, EAQF, QS 9000.
• Auditorías de Calidad. Formación.
• Asesoramiento en Prevención de Riesgos Laborales, para el cumplimiento de la normativa vigente. Asistencia jurídica.
• Evaluación de Riesgos, Plan de Prevención y Formación.
• Desarrollo de sistemas de gestión medioambiental e integración en el sistema comunitario de Ecogestión y Ecoauditorías.
• Asesoramiento en la gestión de resíduos.
• Consultores en gestión empresarial. Tramitación de subvenciones.
Pre.Ca.M. Consult S. L.
Prevención, Calidad y Medio Ambiente
Plaza de Onésimo Redondo, 3 - Desp. 5 - 34001 Palencia
Tel. 979 70 32 49 - Fax. 979 70 23 10

M.C.D.2022

# La Audiencia condena a Mariano Haro por plagiar prendas deportivas a "Adidas"

## Revoca la sentencia absolutoria del juzgado de lo Penal y le impone 2 meses de arresto

**La Audiencia Provincial ha condenado al popular atleta palentino, Mariano Haro, a dos meses de arresto mayor y a una multa de 100.000 pesetas como autor de un delito de infracción de derecho de la propiedad industrial por el que "Adidas" le denunció.**

JORGE CANCHO

Mariano Haro en los pasillos del Palacio de Justicia de Palencia / ARCHIVO

La Audiencia Provincial de Palencia ha estimado el recurso de apelación que interpuso "Adidas" contra la sentencia dictada el pasado 10 de febrero por el Juzgado de lo Penal, en la que se absolvía al popular atleta palentino, Mariano Haro Cisneros, del delito de infracción de derecho de la propiedad industrial del que le acusaba esta conocida marca, por plagiar algunos modelos de sus prendas deportivas.

De esta forma, el más alto tribunal de la provincia ha revocado aquella resolución judicial absolutoria y ha condenado al célebre fondista a una pena de dos meses de arresto mayor y a una multa de 100.000 pesetas. Asimismo, se establece en la sentencia que Mariano Haro deberá indemnizar a "Adidas" en la cantidad que se determine en ejecución de sentencia.

Para ello, ha tenido en cuenta la imitación que el acusado realizó de la marca de las tres bandas que tiene registrada "Adidas". Al respecto, el ponente recuerda que el titular de una marca registralmente protegida tiene, entre otros derechos, el de impedir a terceros el uso de un signo igual o similar que pueda inducir a error en el público o potenciales consumidores.

### Notable parecido

La Audiencia, en contra de la consideración que en su día realizó el juzgado de lo Penal, cree que si se comparan algunas prendas comercializadas por Mariano Haro con las de "Adidas", se evidencia que entre unas y otras existe "no una vaga similitud como dice el Juzgado de instancia, sino un notable parecido, no sólo en la utilización de las tres bandas paralelas, sino también en la precisa disposición de las mismas, de tal suerte que las diferencias son mínimas".

La Sala entiende que esta conducta es constitutiva de un delito de infracción contra la propiedad industrial, "pues es evidente que el indudable parecido no es producto de la casualidad, sino que se ha buscado de propósito por el acusado para aprovecharse del prestigio de la marca "Adidas", cumpliéndose con ello el dolo que exige este tipo de delito en cuestión", dice textualmente la sentencia. Hay que recordar que la parte denunciante había solicitado para Mariano Haro en sus conclusiones definitivas una pena de un año de prisión y una multa de dos millones de pesetas.

## Confirmada la absolución por la denuncia de "Kelme"

En cuanto al recurso de apelación que formuló "Kelme" contra la sentencia del Juzgado de lo Penal de Palencia en la que se absolvía a Mariano Haro de un delito de usurpación de la marca del "Real Madrid", el tribunal de la Audiencia Provincial comparte los criterios en los que se basó el juzgado de instancia para absolver al acusado. En tal sentido el ponente no acoge dicho recurso por entender que el popular atleta palentino comercializaba la equipación del equipo merengue, si bien "no era una reproducción exacta del emblema del que es licenciataria la sociedad Aberdin, S.L. (Kelme)". A mayor abundamiento se afirma que "a pesar de que resulta evidente que es el emblema propio del citado equipo de fútbol, ni la indumentaria que comercializaba el acusado, aunque sin duda buscaba el parecido, puede confundirse con la propia de la marca "Kelme", fácilmente diferenciable en este caso y, por tanto no susceptible de inducir a error". En tal sentido, el tribunal recuerda además que la legislación vigente exige que el usurpador de una marca use, fabrique o ejecute dichas marcas y otras que con ellas se confunda, lo que no se ha producido en este caso concreto. Por todo ello, desestima el recurso de apelación de la sociedad alicantina y confirma la sentencia absolutoria que dictó en su día el Juzgado de lo Penal en lo relativo a la denuncia que formuló "Kelme". La resolución judicial de la Audiencia Provincial es firme, ya que no cabe interponer contra ella recurso alguno.

# El representante de una residencia de ancianos condenado a un año de cárcel

## Por apropiarse de 200.000 pesetas de un residente incapacitado

REDACCION

El tribunal de la Audiencia Provincial de Palencia ha condenado a un año de prisión al presidente de la Junta de Gobierno de la Residencia de la Tercera Edad "Puente de Hierro", Mariano Rodríguez Orejón, como autor responsable de un delito continuado de apropiación indebida del que le acusaba el ministerio público y por el que había solicitado una pena de tres años de prisión.

Los hechos que han dado lugar a esta condena se produjeron entre noviembre de 1996 y marzo de 1997, meses después de que el acusado fuera elegido presidente de la Junta de Gobierno de esta residencia. Entre las referidas fechas, Mariano Rodríguez Orejón se apropió indebidamente de 200.000 pesetas de un residente de 93 años de edad que se encuentra incapacitado.

El ponente considera que el encausado, con ánimo de obtener un beneficio económico propio y aprovechándose de su condición de presidente de la Junta de Gobierno, se quedó con 200.000 pesetas del residente Víctor Mata. Según la sentencia, el 20 de noviembre del 96 Rodríguez Orejón acompañó a esta persona a una entidad financiera de donde éste último retiró 100.000 pesetas de su cartilla entregándoselas con posterioridad al acusado bajo el pretexto de que se las iba a administrar.

### Extracciones bancarias

Quince días más tarde, el empleado de otra entidad de ahorro acudió a la residencia para entregar en mano a Víctor Mata 60.000 pesetas de una cuenta que estaba a su nombre, después de que así se lo solicitara el vicepresidente de la Junta de Gobierno. Esta cantidad también fue a parar al procesado bajo el mismo argumento.

El 6 de febrero del 97, Rodríguez Orejón volvió a acompañar nuevamente al anciano a la entidad bancaria de la que retiró otras 60.000 pesetas, si bien el ponente asegura en la sentencia que no ha quedado claro el destino final que se dio a ese dinero.

El tribunal de la Audiencia Provincial de Palencia considera que estos hechos son constitutivos de un delito continuado de apropiación indebida, por el que impone al acusado una pena de un año de cárcel. Asimismo, en la sentencia se fija una indemnización por importe de 200.000 pesetas a favor de la víctima.

La resolución judicial de la Audiencia no es firme, ya que cabe la posibilidad de interponer contra ella recuso de casación ante el Tribunal Supremo.

Fachada de la Residencia de la Tercera Edad / ARCHIVO

M.C.D.2022

# Las Escuelas Infantiles contarán con un equipo para detectar problemas en los niños

## La Junta y el MEC firmaron un acuerdo para la mejora de la educación infantil

**Las cuatro Escuelas de Educación Infantil de la Junta de Castilla y León en Palencia contarán con un equipo de atención temprana, dependiente del MEC, para detectar posibles problemas educativos en los niños escolarizados en estos centros.**

MERCEDES GARCIA

La Junta de Castilla y León cuenta con 4 Escuelas de Educación Infantil en Palencia/ ARCHIVO

La Junta de Castilla y León, a través de su Delegación Territorial en Palencia, y el Ministerio de Educación y Cultura, a través de su Dirección Provincial en Palencia, han firmado un acuerdo de colaboración para la mejora de la Educación Infantil en la provincia.

En virtud de este acuerdo, las 4 Escuelas de Educación Infantil de la Junta de Castilla y León contarán con el equipo de atención temprana, dependiente del MEC, para detectar posibles problemas educativos en los niños escolarizados en estos centros y, como contrapartida, admitirán la escolarización de pequeños a los que se les haya detectado necesidades educativas especiales. El acuerdo de colaboración incluye la formación de profesionales que imparten la Educación Infantil, para su adecuación a los currículos que establece la actual normativa. Para ello, el MEC admitirá a los trabajadores de la Junta de Castilla y León en los cursos específicos que realicen los Centros de Profesores (C.P.R.). La Junta de Castilla y León cuenta con 4 Escuelas de Educación Infantil, 3 de ellas en la capital, "Miguel de Unamuno", "Pan y Guindas" y "Virgen del Carmen" y otra más, la "Escuela Apeninos" en Guardo.

# Palencia acogerá el 34º Congreso de estudiantes de Relaciones Laborales

REDACCION

El Campus palentino será sede del 34º Congreso Estatal de Estudiantes de Relaciones Laborales y Graduados Sociales que se celebrará previsiblemente en marzo de 1999. Así lo acordaron los asistentes al último congreso celebrado en Castellón, y al que asistieron representantes de las 55 Escuelas Universitarias de Relaciones Laborales que existen en nuestro país.

Los estudiantes de esta titulación mantienen una activa labor para profundizar en materias conducentes a la renovación de los planes de estudio y ampliar el marco de salidas profesionales. En el 33º Congreso se abordaron temas como las políticas activas de empleo, el autoempleo y los recursos humanos.

En la reunión que estos estudiantes mantendrán a nivel estatal en Palencia el próximo año se expondrán, entre otros, aspectos como las materias jurídico-laborales en el sector agrario, la Ergonomía y las relaciones jurídico-laborales en Europa. La Universidad, por su parte, apoya este tipo de iniciativas que supone un esfuerzo de los alumnos por mejorar la calidad de la enseñanza de esta titulación.

El recinto ferial va a contar este mismo año con un vallado perimetral / ARCHIVO

# El Ayuntamiento destinará 20 millones al cerramiento del Ferial

## Mejora del entorno del Cerro del Otero y futura Casa de la Juventud

REDACCION

En su reunión de ayer, la Comisión Municipal de Obras informó favorablemente el proyecto de cerramiento del recinto ferial, presupuestado en 20 millones de pesetas.

El objetivo del vallado de este recinto es incrementar la seguridad de los usuarios y de los propios feriantes.

Era una de las mejoras que la Asociación de Feriantes de Palencia venía demandando desde hace tiempo al Ayuntamiento, ya que no hay que olvidar que el ferial está ubicado junto a una vía de tráfico rápido, con el consiguiente peligro de que algún vehículo pueda salirse de la calzada y acceder al lugar. Por otra parte el cerramiento favorece la vigilancia y la seguridad del recinto.

La Comisión también dio su visto bueno, aunque únicamente con los votos del equipo de Gobierno, al proyecto de mejora de los entornos del Cerro del Otero.

Se trata de dar continuidad a los trabajos que ya se han venido realizando y cuenta con un presupuesto de 5 millones. El representante de Izquierda Unida votó en contra y los del Partido Socialista se abstuvieron.

### Casa de la Juventud

Con la abstención de IU y la reserva de voto del PSOE, informó favorablemente la reforma de unos locales municipales de la calle Doña Urraca con destino a la futura sede de la Concejalía y la Casa de la Juventud.

El proyecto contempla la conversión del antiguo Centro de Educación de Adultos "San Jorge" en un espacio múltiple, apto para atención al público, despachos, salas de reuniones y aulas de la Escuela Municipal de Animación y Tiempo Libre. Está presupuestado en 5 millones de pesetas.

Por unanimidad la Comisión de Obras informó la aprobación del proyecto de reforma del alumbrado en la Avenida de Cataluña, con un presupuesto de 15 millones de pesetas.

## Diplomas para los alumnos de cuatro cursos de Garantía Social

Los 37 alumnos de los cursos de fontanería, dependiente de comercio, peluquería y bares y restaurantes impartidos con ayuda del Fondo de Garantía Social, recibieron sus diplomas. El alcalde y el director provincial del MEC subrayaron la colaboración interinstitucional y la "puerta" que los cursos suponen de cara a la inserción laboral -cerca de un 70% de los casos-. Se han desarrollado del 15 de mayo del 97 al 15 de mayo del 98 y durante seis meses los alumnos han disfrutado de un contrato de prácticas en empresas palentinas.


**Junta de Castilla y León**

**Servicio Territorial**

***RESESOLUCION DEL SERVICIO TERRITORIAL DE FOMENTO DE PALENCIA DE FECHA 29 DE ABRIL DE 1998, POR LA QUE SE ANUNCIA LA CONTRATACION DE LOS EXPEDIENTES QUE A CONTINUACI'ON SE ESPECIFICAN, MEDIANTE EL SISTEMA DE CONCURSO POR PROCEDIMIENTO ABIERTO. EXPEDIENTES: COP-1/98; COP-2/98; 1s/98; 2s/98.***

1º) Entidad Adjudicadora: Delegación Territorial de la Junta de Castilla y León en Palencia, Servicio Territorial de Fomento. Expediente número: Según relación.

2º) Objeto del contrato: Según relación.

3º) Tramitación, procedimiento y forma de adjudicación: CONCURSO POR PROCEDIMIENTO ABIERTO

4º) Presupuesto base de licitación:: Según relación.

5º) Garantías: Según relación.

6º) Obtención de documentación e información: Los Proyectos y Pliegos de Cláusulas Administrativas Particulares de cada uno de los expedientes estarán a disposición de los interesados en el Servicio Territorial de Fomento en Palencia, sito en la Avd. Casado del Alisal, 27-3ª planta. Teléfono: (979) 715510, fax (979) 715541. Fecha límite de obtención de documentación: 14 horas del día 5 de junio de 1998.

7º) Requisitos específicos del Contratista: Según relación.

8º) Presentación de las ofertas o de las solicitudes de participación: Fecha límite de presentación de ofertas: 14 horas del día 8 de junio de 1998. Documentación a presentar: la indicada en los Pliegos de Cláusulas Administrativas Particulares. Lugar de presentación: Registro del Servicio Territorial de Fomento en Palencia, sito en la dirección indicada en el punto nº 6. Plazo durante el cual el licitador estará obligado a mantener su oferta: 3 meses. Admisión de variantes: según Pliegos de Cláusulas Administrativas Particulares.

9º) Apertura de ofertas: El día 10 de junio de 1998 a las 12 horas en el salón de Actos del Servicio Territorial de Fomento en Palencia, en la dirección indicada en el punto nº 6.

10º) Otras informaciones: En los expedientes en que se exija la clasificación del Contratista, la acreditación de la misma eximirá a los licitadores de constituir la garantía provisional.

11º) Gastos de anuncios: Los gastos de los anuncios serán por cuenta del adjudicatario.

RELACION DE EXPEDIENTES

Número de expediente:**COP-1/98.**

Objeto del Contrato: **REPOSICION Y MEJORA DE ACERAS. P-900 DE PALENCIA A VILLAMURIEL, P.K. 0,000 AL 0,400. TRAMO: PUENTE ABILIO CALDERON-PUENTE DE SANDOVAL. - PALENCIA. CLAVE: COP-1/98.**

Plazo de ejecución: **TRES (3) MESES.**

Presupuesto base de licitación: **13.892.205 PTS.**

Garantía provisional: **No se exige, con base a lo dispuesto en el artículo 36.6, de la Ley 13/95 de Contratos de las Administraciones Públicas.**

Clasificación del Contratista: **GRUPO: G; SUBGRUPO: 6; CATEGORIA: C.**

Número de expediente:**COP-2/98.**

Objeto del Contrato: **CONSERVACION PREVENTIVA. MEJORA DEL DRENAJE LONGITUDINAL DE LAS CARRETERAS. C-617; P-411 Y P-430.- PROVINCIA DE PALENCIA. CLAVE: COP-2/98.**

Plazo de ejecución: **SEIS (6) MESES.**

Presupuesto base de licitación: **9.931.596 PTS.**

Garantía provisional: **No se exige, con base a lo dispuesto en el artículo 36.6, de la Ley 13/95 de Contratos de las Administraciones Públicas.**

Clasificación del Contratista: **GRUPO: A; SUBGRUPO: 1; CATEGORIA: B.**

Número de expediente: **1s/98.**

Objeto del Contrato: **ADQUISICION DE MEZCLA BITUMINOSA EN FRIO PARA LAS CARRETERAS DE LA COMUNIDAD DE CASTILLA Y LEON EN LA PROVINCIA DE PALENCIA. CLAVE: 1s/98.**

Plazo de entrega: **CINCO (5) MESES.**

Presupuesto base de licitación: **7.650.000 PTS.**

Garantía provisional: **No se exige, con base a lo dispuesto en el artículo 36.2, de la Ley 13/95 de Contratos de las Administraciones Públicas.**

Clasificación del Contratista: **NO SE EXIGE.**

Número de expediente: **2s/98.**

Objeto del Contrato: **ADQUISICION DE PRODUCTOS BITUMINOSOS PARA LAS CARRETERAS DE LA COMUNIDAD DE CASTILLA Y LEON EN LA ZONA DE PALENCIA CAPITAL. CLAVE: 2s/98.**

Plazo de entrega: **CINCO (5) MESES.**

Presupuesto base de licitación: **9.960.000 PTS.**

Garantía provisional: **No se exige, con base a lo dispuesto en el artículo 36.2, de la Ley 13/95 de Contratos de las Administraciones Públicas.**

Clasificación del Contratista: **NO SE EXIGE.**

**EL DELEGADO TERRITORIAL**

**P.D.**

**-EL JEFE DEL SERVICIO TERRITORIAL DE FOMENTO-**

**(Resolución de 30-1-1989, "BOCyL" nº 21 de 31-1-1989)**

**-Fdº: Carmen MERINO PUERTAS-**


M.C.D.2022

# Dos médicos más de Atención Primaria para Palencia capital

REDACCION

El INSALUD ha creado dos nuevas plazas de médicos de atención primaria para los Centros de Salud "Pintor Oliva" y "Eras del Bosque".

La Gerencia de Atención Primaria del INSALUD de Palencia había hecho la petición a la Subdirección General de Atención Primaria hace unos meses, para aliviar la presión asistencial que soportan los facultativos de ambos centros, cifrada en unos 55 pacientes/día.

Con las nuevas contrataciones, el Centro de Salud "Pintor Oliva" pasa a tener 11 facultativos de medicina general y 3 pediatras, para atender a una población de 25.000 personas, y el Centro "Eras del Bosque" 8 médicos generales y 2 pediatras, para 18.000 personas.

El director provincial del INSALUD, José Martínez Vega, estima que la creación de estas dos nuevas plazas para Palencia, que entrarán en breve en funcionamiento, supone una notable mejora en la calidad asistencial de los ciudadanos adscritos a los dos centros de salud.

Por otra parte, el INSALUD da cuenta de que las obras de construcción del nuevo Centro "Pintor Oliva" prosiguen a buen ritmo una vez superados ciertos imprevistos. Su conclusión se prevé para finales de año.

Cuando se ponga en marcha este nuevo centro, las instalaciones del viejo "Pintor Oliva", en la calle del mismo nombre, serán remodeladas con destino a Unidad de Salud Mental e Inspección Sanitaria.

En primer término y en el centro la escultura ganadora, "Cauces cruzados" / ENRIQUE CAÑA

# Premios de Artes Plásticas

## Regue Fernández Mateos ganó el de pintura y Adrián Carra el de escultura

CARMEN CENTENO

El pintor leonés Jesús Carlos "Regue" Fernández Mateos y el escultor madrileño Adrián Carra son los ganadores de los Premios "Ciudad de Palencia" de Artes Plásticas en su convocatorio de 1998. Los jurados de ambos certámenes adoptaron ayer su decisión en presencia de los medios de comunicación locales.

El cuadro "Puerta negra" de Regue Fernández Mateos fue premiado, tras una selección de cinco finalistas y una reñida votación.

"Nos ha parecido el más plástico y el que mejor resolución compositiva tiene", explicó el pintor palentino Angel Cuesta en calidad de jurado del Premio "Germán Calvo" de Pintura, al dar cuenta de los criterios de elección.

El pintor de Regueras de Abajo recibirá por su bodegón "tenebrista" un premio de 600.000 pesetas.

El palentino Félix de la Vega por su obra "Castillado" y la vizcaína Elena Arroyo Rodríguez por "Reflejos" han merecido sendas menciones honoríficas.

Además de Angel Cuesta, integraban este jurado el catedrático Francisco-Javier de la Plaza, los pintores Fernando Zamora y Rafael Oliva y la concejala de Cultura, Rosa Cuesta.

La escultura "Cauces cruzados" realizada por el madrileño Adrián Carra en piedra negra de Calatorao, ha sido la ganadora del Premio "Victorio Macho" dotado con un millón de pesetas, por su "juego de líneas y su composición" y porque "es una pieza muy bien solucionada", en palabras del director de la Escuela de Artes y escultor Luis Alonso.

Los otros miembros del jurado de escultura eran la catedrática y crítica Teresa Ortega Coca y los profesores Luis Villafañe y Nieves Gómez, además de la concejala de Cultura.

Las menciones honoríficas han sido para "Atlas" del madrileño Pedro Requejo y "Héctor" del palentino Héctor Díaz.

## BREVES

■ SUBVENCIONES

### 7,2 millones para formación de mujeres

Palencia recibirá subvenciones por un total de 7.227.000 pesetas de la Junta de Castilla y León, para actividades formativas dirigidas a mujeres. Las ayudas las distribuye la Consejería de Sanidad y Bienestar Social y son cofinanciadas por el Fondo Social Europeo. La Diputación recibirá 1.850.000 pesetas para un curso de elaboración de productos de calidad a celebrar en Carrión; el Ayuntamiento 1.605.000 pesetas para el de informadora turística; la UPP 2.392.000 pesetas para informática de gestión empresarial en Dueñas y la UGT 1.380.000 pesetas para el de capacitación para puestos de responsabilidad y dirección de empresa.

■ INTERCAMBIO

### Caneja en León y Vela Zanetti en Palencia

La Fundación Díaz-Caneja de Palencia y la que acoge la obra de Vela Zanetti en León, intercambian durante este mes una selección de sus fondos permanentes. Ambas exposiciones serán inauguradas mañana viernes: a las 13 horas la muestra de Díaz-Caneja en León y a las 20 horas la dedicada a Vela Zanetti en la Fundación palentina. A los dos actos asistirá el director general de Patrimonio y Promoción Cultural y a la exposición de Palencia lo hará también el pintor Vela Zanetti. Leoneses y palentinos tendremos oportunidad de disfrutar de este intercambio de fondos pictóricos hasta el 21 de junio.

# La Asamblea contra el Paro prosigue sus actividades

REDACCION

La Asamblea contra el Paro y la Precariedad de Palencia, en su habitual reunión semanal de los martes, siguió ofreciendo propuestas de actividades antes de la gran manifestación contra el desempleo del próximo 20 de junio en Madrid.

Con tal motivo, antes se han previsto varios actos reivindicativos, como es el caso de una "Ginkana del Precario", consistente en un recorrido con distintas pruebas por las diferentes empresas "precarias" de la capital. A su vez, se elaborarán unas octavillas invitando a la población de Palencia a acudir a Madrid el 20 de junio, bien en tren o bien en autobús, pero de forma gratuita, no descartando posibles reuniones con las organizaciones convocantes de la protesta de la capital de España. En el teléfono 979-701723 se atenderá a las personas interesadas en acudir.


*Cooperativa Ganadera del Cerrato*

**ASAMBLEA GENERAL ORDINARIA**

El Consejo Rector de la Cooperativa Ganadera del Cerrato, en cumplimiento de lo dispuesto en sus Estatutos Sociales, de conformidad con la vigente Ley de Cooperativas, ha acordado convocar ASAMBLEA GENERAL ORDINARIA, que se celebrará el próximo día seis de Junio, de mil novecientos noventa y ocho, sábado, a las diez y media en primera convocatoria y once horas en segunda, en el Salón de Cine de la Cooperativa Católico Agrícola de Baltanás (Palencia), con el siguiente

**ORDEN DEL DIA**

1.- Lectura del Acta de la Asamblea General anterior.

2.- Designación de tres socios, para aprobar el Acta de la Asamblea General de acuerdo al artículo 27 de los estatutos sociales.

3.- Memoria y aprobación, si procede, de las cuentas anuales correspondientes al ejercicio económico cerrado al 31 de Diciembre de 1997, y que comprende los documentos siguientes:

a) Presentación de las cuentas por el Consejo Rector

* Balance de Situación

* Cuenta de Pérdidas y Ganancias

b) Dictamen de la Auditoria Externa e Informe de los Interventores de Cuentas

c) Propuesta de aplicación del Fondo de Educación y Obras Sociales

d) Propuesta de Distribución de los resultados netos

4.- Informe y Propuestas del Consejo Rector

5.- Designación de Auditores Externos para el ejercicio económico de 1998

6.- Ruegos y preguntas

La documentación a que hace referencia el punto tercero del Orden del Día, se encuentra a disposición de los Socios en el Domicilio Social de la Cooperativa Ganadera del Cerrato, de acuerdo a los establecido en los Estatutos Sociales.

En Baltanás a veinte de mayo de mil novecientos noventa y ocho.
EL CONSEJERO SECRETARIO
Zacarías Maestro Barbero



**SOCIEDAD COOPERATIVA DE PIENSOS**

***"TIERRA DE CAMPOS"***

**OSORNO (PALENCIA)**

De conformidad con lo dispuesto en los Estatutos de esta Cooperativa, su Consejo Rector por acuerdo adoptado en su reunión del día 30 de Abril ppdo. CONVOCA A JUNTA GENERAL ORDINARIA DE SOCIOS, a celebrar el día VEINTIUNO de JUNIO PROXIMO (DOMINGO) a las once horas y treinta minutos en primera convocatoria y a las DOCE HORAS en segunda, en los locales del Colegio Comarcal de E.G.B. de Osorno (Carretera de Abia de las Torres), y con el siguiente:

ORDEN DEL DIA:

1.º.- Lectura del Acta Aprobada de la Junta General Ordinaria celebrada el pasado año.

2.-º.- Examen y aprobación, si procede, del Balance, Memoria y propuesta de reparto de beneficios, correspondientes a 1997.

3.º.- Informe de los datos y circunstancias relativas al Ejercicio 1997.

4.ª.- Propuesta de los conceptos previstos en los Estatutos.

5.º.- Designación de tres socios para aprobación del Acta.

6.º.- Ruegos y preguntas.

En materia de asistencia y representación, documentación previa a facilitar, etc., se estará a lo dispuesto en los Estatutos vigentes, Ley 3/67 y carta de convocatoria que se enviará individualmente a cada socio.

Osorno La Mayor, a 18 de Mayo de 1998
POR EL CONSEJO RECTOR
Antonio Gutiérrez Gimón
Secretario


M.C.D.2022

# La cultura gitana y el pueblo saharaui

## El 6 de junio se celebrará una gala solidaria en el Teatro Ortega, organizada por "Romí"

**El 6 de junio el Teatro Ortega acogerá la gala de apoyo a la cultura gitana y al pueblo saharaui. Incluye flamenco, rap y teatro y se titula "Cuando el arte se viste de tolerancia". El 50% será para el Centro "Romí" y el otro 50% para la As. de Amigos del Pueblo Saharaui.**

C.CENTENO

La vicepresidenta de la Asociación de Mujeres Payas y Gitanas "Romí", Lourdes Martín, presentó ayer la gala en rueda de prensa, recalcando que el objetivo es trabajar con los jóvenes en torno a la solidaridad y para ello se ha buscado a una cultura cercana a la nuestra, como la del pueblo saharaui estrechamente vinculado al español, que subsiste en condiciones mucho más precarias que la de los gitanos.

"Por eso hemos decidido dar el 50% de la recaudación de la gala a la Asociación de Amigos del Pueblo Saharaui de Palencia y quedarnos con el 50% restante para las actividades del Centro Cultrual de "Romí" y para los gastos del espectáculo, que queremos llevar también por la provincia. Ya ha estado en Guardo, el día 6 lo veremos en Palencia y en septiembre irá a Dueñas", señaló Lourdes Martín.

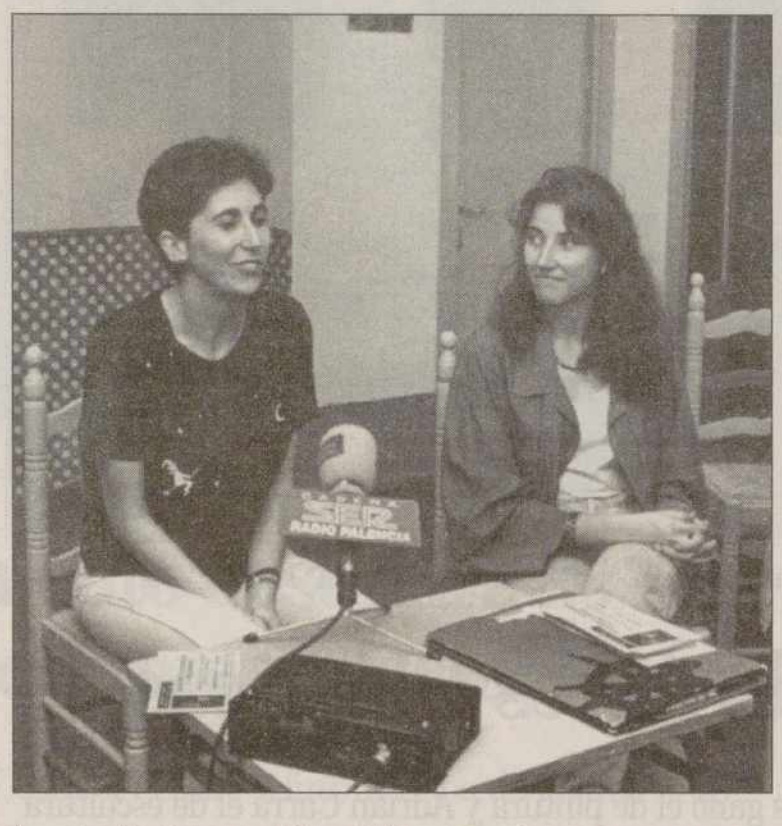

Lourdes Martín presentó la gala / ENRIQUE CAÑA

Explicó también que la gala se celebrará el día 6 de junio, a las doce del mediodía, en el Teatro Ortega, cuya cesión gratuíta agradeció la representante de Romí a la empresa Margareto. También agradeció al pintor bugalés José Alvarez el cartel anunciador de esta gala solidaria.

Las entradas se venderán desde hoy en las taquillas del Ortega, en la Asociación Romí y en la de Amigos del Pueblo Saharaui, a 1.000 pesetas para los adultos, 700 para los estudiantes y 500 pesetas para niños. También existen bonos de ayuda de 500 pesetas para quienes deseen colaborar y no puedan asistir ese día.

Los organizadores aspiran a llenar el aforo del Ortega -700 butacas- para poder repartir una cantidad respetable entre ambas asociaciones.

Lourdes Martín aprovechó la rueda de prensa para hacer un llamamiento a la sociedad en favor de Romí y del pueblo gitano. "Desde hace tres años venimos impartiendo cursos de peluquería y de ayuda a domicilio para mujeres payas y gitanas, pero a pesar de su cualificación aún encuentran muchas dificultades las segundas para acceder al mundo laboral", afirmó.

Dijo también que la política municipal de realojar a esta población fuera del casco urbano es perjudicial, por cuanto impide a muchos de sus miembros participar en las actividades lúdicas y formativas que promueve la asociación.

Se habló también en el encuentro con los periodistas de la penosa situación en la que vive el pueblo saharaui, en una zona desértica y sin más ingresos que la "limosna" internacional.

# Medio centenar de monumentos religiosos serán restaurados

REDACCION

Cincuenta y un edificios religiosos de la provincia de Palencia serán restaurados gracias al convenio que la Diputación Provincial mantiene con el Obispado y la Junta de Castilla y León, cuyo importe total asciende a 75 millones de pesetas. La relación de todos los edificios que se beneficiarán este año de dicho acuerdo fue dictaminada ayer favorablemente por los miembros de la Comisión de Cultura y Turismo de la Diputación. Cada una de las administraciones aportará para tal fin 25 millones de pesetas.

En esta misma reunión se decidió ampliar el convenio de apertura de monumentos para su visita al público con la incorporación en la relación inicial de la Colegiata de Aguilar de Campoo y la iglesia parroquial de Santoyo. Este convenio, cuyo importe asciende a 6 millones de pesetas, está cofinanciado por la Diputación y la Junta de Castilla y León.

Además, se dio luz verde a las subvenciones culturales para los ayuntamientos y entidades locales menores de la provincia que lo han solicitado. A través de esta convocatoria se atenderán las actividades culturales a desarrollar en las 158 corporaciones locales que lo han pedido, por un importe total de 8.170.000 pesetas. A estas subvenciones hay que añadir las 75 que se realizan a asociaciones culturales, grupos de teatro, musicales, corales, folklóricos, etc, que suman un montante de 4.700.000 pesetas.

### Becas a ACUP

Los miembros de la Comisión de Cultura y Turismo de la Diputación informaron favorablemente la resolución de las 60 becas, por importe de 40.000 pesetas, a los socios de la Asociación Cultural Universitaria de Palencia (ACUP) para subvencionar los gastos originados por los desplazamientos de los universitarios palentinos a la capital vallisoletana.

En otro orden de cosas, los integrantes de la comisión dieron el visto bueno a la propuesta de colaboración de la Institución Provincial para la conclusión del monumento al poeta palentino Jorge Manrique, en Paredes de Nava. La Diputación aportará 10 millones de pesetas para contribuir a la financiación de los trabajos de escultura que aún restan para finalizar la obra.

Por último, en esta reunión se aprobaron las bases de la convocatoria anual del Premio de Periodismo "Mariano del Mazo", en el mismo sentido que la anterior convocatoria. El mejor trabajo periodístico será premiado con 250.00 pesetas, bien sea reportaje, crónica, artículo de opinión, etc. Los originales se entregarán del 1 al 31 de enero y el jurado fallará el primero en el mes de febrero.

# Ingresa en prisión el vecino de Villamuriel condenado por un delito de violación

JORGE CANCHO

El tribunal de la Audiencia Provincial de Palencia decretó ayer el ingreso en prisión del vecino de Villamuriel de Cerrato, José Manuel de Paz Uña, sobre el que pesa una sentencia condenatoria de 17 años de cárcel como autor responsable de un delito de violación y de otro de robo con violencia e intimidación, cometidos en la madrugada del 6 de abril de 1997 junto al puente de Viñalta, en las proximidades del Canal de Castilla.

Esta decisión se adoptó un día después de la comparecencia que tuvo lugar en la sala de vistas de la Audiencia Provincial, en la que tanto el ministerio fiscal como la acusación particular y pública -ejercidas por las asociaciones de Asistencia a Víctimas de Agresiones Sexuales de Valladolid y por Clara Campoamor, respectivamente- solicitaron la ejecución provisional de la sentencia y el inmediato ingreso en prisión del condenado.

Una vez notificado el mandamiento de encarcelamiento, José María de Paz Uña se trasladó al Centro Penitenciario de "La Moraleja", en Dueñas, donde ingresó pasadas las 12,00 horas de ayer. Hay que recordar que esta persona ha estado recluída en prisión preventiva durante 8 meses mientras se instruía la causa por la que posteriormente fue condenado.

### Petición al Tribunal Supremo

La esposa del violador del Canal de Castilla, Maruchi Núñez, manifestó momentos después de que su esposo ingresara en la macrocárcel de Dueñas que el letrado de la familia va a solicitar al Tribunal Supremo de forma inmediata que suspenda la ejecución provisional de la sentencia que dictó la Audiencia Provincial y por consiguiente la puesta en libertad de su cliente.

Esta solicitud se fundamenta en el recurso de casación que se ha presentado contra el fallo de instancia, basándose en la inexistencia de pruebas objetivas que demuestren la culpabilidad de este vecino de Villamuriel de Cerrato.

Desde que se hiciera pública la sentencia el pasado día 5, familiares y amigos del presunto violador han llevado a cabo tres concentraciones para proclamar su inocencia y han recogido cerca de mil firmas de solidaridad con José Manuel de Paz.

**SOLICITUD**

**El letrado del presunto violador va a pedir al Tribunal Supremo que suspenda la ejecución provisional de sentencia y que sea puesto en libertad su patrocinado.**

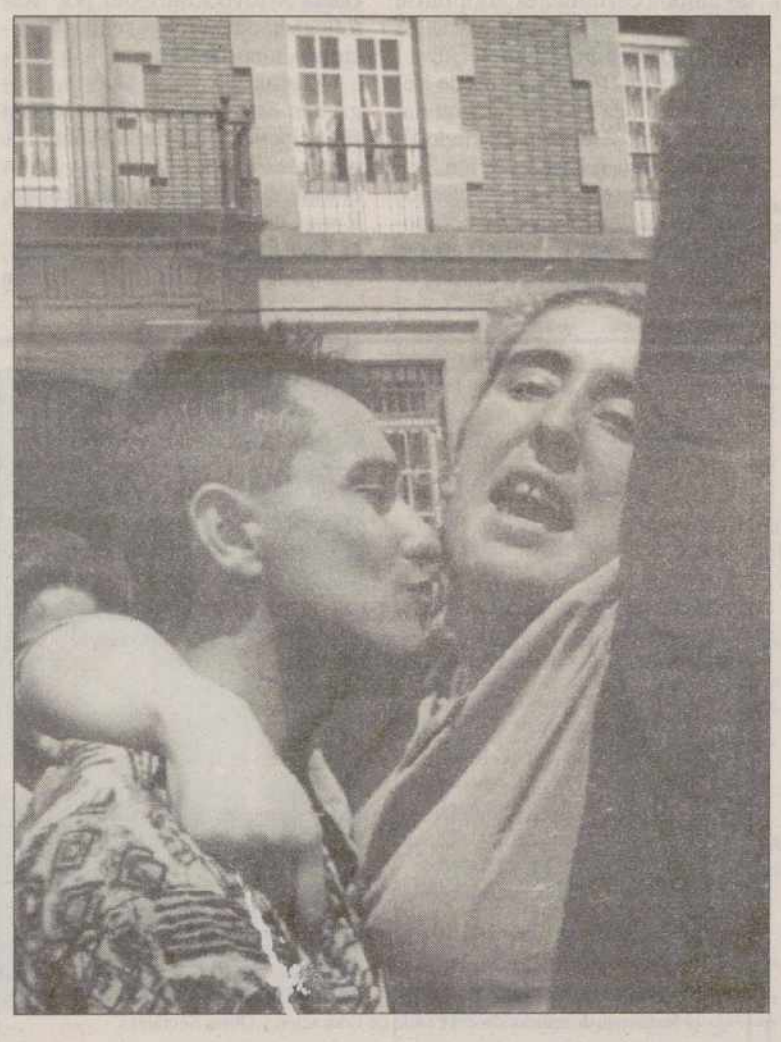

ENRIQUE CAÑA

## El reconocimiento de la víctima, prueba clave

El tribunal de la Audiencia Provincial mostró su convencimiento en la sentencia de que el procesado fue el autor de los hechos basándose en una prueba que considera clave como fue el reconocimiento del agresor por parte de la víctima en tres ocasiones y sin ningún género de dudas. La esposa de José Manuel de Paz (que aparece abrazada a él en la foto) cree que esta prueba es insuficiente para condenar a su marido e insiste en su inocencia "ya que aquella noche se encontraba durmiendo conmigo".

M.C.D.2022

DEL 28 AL 31 DE MAYO

# Agenda joven

## CURSOS

### CURSO TÉCNICOS DE AUXILIAR DE DISEÑO GRÁFICO

Se convoca curso cofinanciado por el Fondo Social Europeo y el INEM, de 630 horas, de mayo a diciembre, en horario de mañana. El requisito es ser desempleado. Inscripciones en las oficinas de empleo de la Dirección Provincial del INEM. En horario de 9 a 14 horas.

### CURSOS GRATUITOS FOREM

La Junta de Castilla y León, en colaboración con el Fondo Social Europeo, convoca unos cursos de gestión de pymes de 200 horas; y otro de informática básica, de 200 horas, ambos destinados a menores de 30 años inscritos en el INEM. Información e inscripciones, de 10 a 14 y de 17 a 20 horas, en FOREM-CCOO. Plaza Abilio Calderón, 4-2ª de Palencia.

### CURSO SOBRE PACIENTES DIABÉTICOS

El Sindicato de Auxiliares de Enfermería (SAE) organiza, en colaboración con el Uned, un curso sobre el paciente diabético, que se celebrará entre el 1 y 5 de junio en el Hospital Río Carrión. Los interesados pueden inscribirse hasta hoy 21 de mayo en el SAE. Para más información, llamar al teléfono 71-30-21 en horario de mañana.

### PROGRAMA DE ACCIONES DE ANIMACIÓN Y TIEMPO LIBRE

El Centro Regional de animación y Tiempo Libre ha sacado la relación de cursos de Animación y Tiempo Libre para este año que se van a desarrollar hasta diciembre. Como novedad este año se incluye cursos de monitor y de coordinador. Las condiciones para acceder a estos cursos es tener 18 años cumplidos antes del comienzo de la actividad y ser demandante de empleo. El plazo de inscripción para cualquier actividad finaliza un mes antes del comienzo de la misma. Las solicitudes se entregarán en la Junta de Castilla y León. C/ Onésimo Redondo, 8. Telf: (979) 74-73-00.

### CURSO SOBRE TÉCNICAS DE MEJORA Y RECURSOS HUMANOS. (VALLADOLID)

El programa de calidad y seguridad industrial, el Fondo Social Europeo y el Centro para la Promoción de la Calidad en Castilla y León, convocan este curso los días 1, 2, 3, 4, 8, 9 y 10 de junio, en horario de 16:30 a 20:50, en el Edificio de Usos Múltiples, en el Aula 3. Más información e inscripciones, en el Centro para la Promoción de la Calidad en Castilla y León. Centro Tecnológico de Boecillo. Edificio de Usos Comunes, oficina 6. 47151. Boecillo (Valladolid). Telf: (983) 54-80-56.

## CONCURSOS Y PREMIOS

### CONCURSO DE NARRATIVA EN LA PUEBLA

La Asociación de Vecinos del barrio de La Puebla ha organizado un concurso de narrativa, dividido en cuatro categorías, según edades. El tema de los trabajos será libre. Los premios oscilan entre las 1.000 y las 5.000 pesetas. Las narraciones se pueden entregar en la asociación vecinal situada en el Pasaje de la Cerera de Becerro de Bengoa, los jueves, entre las 19 y las 20,30 horas.

### ACADEMIA CASTELLANO-LEONESA DE LA POESÍA

Concurso para poetas con obras publicadas y reconocidas, nacidos o afincados en la Comunidad de Castilla y León. El tema será libre. Toda la documentación deberá enviarse por triplicado antes del día 30 de junio a la siguiente dirección: Academia Castellano-Leonesa de la Poesía. Calle Santiago, 17-7º B. 47001. Valladolid.

### NIÑOS PARA UN MUNDO MEJOR

Premio Niños para un Mundo Mejor, convocado por Mensajeros de la Paz, McDonald´s Disneyland Paris, Renfe y TTTP. La iniciativa pretende identificar y premiar a 50 niños que hayan destacado por haber ayudado desinteresadamente a los demás. Quienes estén interesados en proponer algún niño, pueden hacerlo en todos los restaurantes McDonald´s, en las tiendas The Disney Store, en colegios... El Plazo de presentación es hasta el 30 de junio. Más información en la Secretaría del Premio Niños para un Mundo Mejor. Paseo de la Castellana, 51. 28046 Madrid. Telf: (91) 411 02 06. Fax (91) 562 45 01.

## BECAS

### BECAS TURISMO ESPAÑA PARA REALIZAR CURSOS DE ESPECIALIZACIÓN Y RECICLAJE EN MATERIA TURÍSTICA

Se convocan 25 becas para titulados superiores universitarios y técnicos de empresas y actividades turísticas que hayan superado todos los estudios y pruebas para la obtención del correspondiente título con posterioridad al 1 enero de 1974. Para realizar cursos de especialización y reciclaje en materias turísticas en universidades o centros de reconocido prestigio españoles y extranjero. Convocatoria en el BOE de 05-05-98. La solicitud, hasta el 05-06-98. Más información en el Ministerio de Economía y Hacienda. Dirección General de Turismo de España. José Lázaro Galdiano, 6. 28036. Madrid. Telf: (91) 3433500.

### BECAS TURISMO ESPAÑA PARA ESPAÑOLES PARA REALIZAR TESIS DOCTORALES.

Se convocan ocho becas para titulados superiores universitarios con suficiencia investigadora reconocida con posterioridad al 1 de enero de 1996. La dotación económica es de 2.500.000 pesetas brutas. La duración es un año prorrogable. Convocatoria, en el BOE del 05-05-98. Solicitud, hasta el 05-06-98. Información en el Ministerio de Economía y Hacienda. Dirección General de Turismo de España. José Lázaro Galdiano, 6. 28036. Madrid. Telf: (91) 3433500.

### BECAS "TURISMO ESPAÑA" PARA ESPAÑOLES PARA REALIZAR ESTUDIOS O PRÁCTICAS DE ESPECIALIZACIÓN EN HOSTELERÍA Y RESTAURACIÓN EN CENTROS DE RECONOCIDO PRESTIGIO ESPAÑOLES O EXTRANJEROS.

Se convocan diez becas para técnicos de empresas y actividades turísticas y titulados en formación profesional de segundo grado, de cualquier rama relacionada con la hostelería y restauración, que hayan obtenido el título con posterioridad al 1 de enero de 1993. La dotación es de 1.000.000 de pesetas brutas para España y hasta 2.000.000. La duración, 6 meses. Bases en el B.O.E. del 05-05-98. Solicitud, 05-06-98. Información en el Ministerio de Economía y Hacienda. Dirección General de Turismo de España. José Lázaro Galdiano, 6. 28036. Madrid. Telf: (91) 3433500.

## OFERTA DE EMPLEO

### CONVOCATORIA DE TRES PLAZAS DE ORIENTADORES LABORALES Y UN ADMINISTRATIVO

El Consejo Provincial de la Juventud convoca 4 plazas de orientadores, 2 con perfil de Psicología o Pedagogía, un licenciado en Ciencias Económicas, Empresariales o Derecho, un diplomado en Relaciones Laborales, Trabajo Social, Educación Social. Y un administrativo como personal de apoyo, con título en administración y gestión. No superar la edad de 30 años. La incorporación, en el mes de junio, hasta el 31 de marzo de 1999. Entre los criterios de valoración, además de la experiencia y valoración del curriculum, se tendrá en cuenta el pertenecer a alguna asociación juvenil. Plazo de presentación de curriculum vitae para todas las plazas, el jueves 28 de mayo a las 20:00 horas, en los locales del Consejo de la Juventud. Camino Viejo del Cementerio. Telf: 74-10-29.

### INGENIEROS TÉCNICOS AGRÍCOLAS CASTILLA Y LEÓN

Se convocan 16 plazas de ingeniero técnico agrícola, 11 de acceso libre, y 5 de promoción interna. Las bases, publicadas en el BOCYL de 14 de mayo de 1998. Plazo de presentación de instancias, 20 días a partir de la publicación.

### INGENIEROS TÉCNICOS FORESTALES CASTILLA Y LEÓN

Se convocan 10 plazas de ingeniero técnico forestal, 6 de acceso libre y 4 de promoción interna. Las bases fueron publicadas en el BOCYL de 13 de mayo. Plazo de presentación de instancias, 20 días a partir de la fecha de la publicación.

### CAPATACES PARA CASTILLA Y LEÓN

Se convocan 36 plazas para auxiliares facultativos, escala guardería, de la Junta de Castilla y León. La titulación exigida es la de capataz, con carnet de conducir A2 B1. Las bases salieron publicadas en el BOCYL de 6 de mayo de 1998. Plazo de presentación de instancias, el 26-05-98.

### PLAZAS DE GESTIÓN DE LA ESCALA ECONÓMICO FINANCIERA

Se convocan 13 plazas, 7 libres, 4 de promoción interna, y 2 de minusválido. La titulación exigida es la de diplomado. El plazo de presentación de instancias finaliza el 28-05-98. Bases publicadas en el BOCYL de 08-05-98.

*Para más información puedes acudir al Centro de Información Juvenil del Ayuntamiento de Palencia en la Calle Mayor 7, o llamar al teléfono 71 81 00, extensiones 335 y 336.*

CONCEJALIA DE Juventud AYUNTAMIENTO DE PALENCIA

Ayuntamiento de Palencia

M.C.D.2022

CEVICO DE LA TORRE

# Fiestas de la Virgen del Rasedo

## Entrevista con el alcalde, José Antonio Mena Trejo

### "Este año hemos logrado importantes proyectos que veníamos persiguiendo"

REDACCION

Nos encontramos nuevamente en la Casa Consistorial de Cevico de la Torre, con su alcalde, José Antonio Mena Trejo, que muy gustosamente ha accedido a responder a nuestras preguntas, con motivo de las fiestas patronales de la Virgen del Rasedo.

Pregunta.- Sr. alcalde, ante todo muchas gracias por recibirnos y nos gustaría que nos informara sobre el estado de las obras y proyectos que tiene para su municipio.

Respuesta.- Gracias a Dios, y con la ayuda de todas las instituciones este año nos encontramos más satisfechos por los logros que el anterior. Cada año, pensamos que hemos logrado lo máximo para nuestro pueblo, pero queda superado al siguiente. Y son ya veinte años, superándonos día a día.

En este año hemos logrado que importantísimos proyectos que llevábamos preparando y persiguiendo largo tiempo se hayan materializado.

Cuando llevas años relacionado con la administración, aprendes que como reza el adagio popular "las cosas de palacio van despacio, pero el que la sigue la consigue".

Uno de los proyectos estrellas que nos propusimos, en nuestra renovación en la gestión del Ayuntamiento de Cevico de la Torre, fue dotar al municipio de un nuevo y completo parque infantil. Al mismo tiempo teníamos en proyecto la mejora de unas zonas verdes dentro del casco urbano y la mejora de las instalaciones deportivas.

Pues en un solo proyecto tras varios años de gestiones hemos logrado reunir los tres. Ya ha salido a licitación una obra por importe de unos cuarenta millones de pesetas que en un plazo de aproximadamente seis meses dotará a Cevico de la Torre de uno de los mejores parques infantiles de la provincia, dentro de unos completísimos jardines, en los que existirán unas pistas polideportivas, un lago, un palomar tradicional, un frontón cubierto, etcétera.

Este podría ser nuestro proyecto estrella, aunque no queda a la zaga la obra realizada de recuperación de la Plaza de la Constitución.

El Ayuntamiento ha recuperado dentro del casco urbano una plaza que ha construído con un estilo arquitectónico muy castellano y que la ha dotado de vivienda, farolas de estilo, fuente y bancos.

Con esta importante obra se ha recuperado la Plaza de la Constitución en pleno centro urbano.

Entre los proyectos destacan por la importancia que les damos la travesía de Cevico de la Torre, el polígono ganadero y la materialización del asentamiento de alguna industria con la que estamos en contacto.

También queremos reeditar la historia de Cevico de la Torre, pues somos conscientes que el conocimiento de nuestras raíces nos dará la fuerza suficiente para hacer entre todos el esfuerzo de mantener Cevico de la Torre.

Como siempre, a la hora de hablar de proyectos y de obras se entremezclaban éstos, pues unos están en fase de licitación, otros de ejecución, otros de redacción de proyectos, etcétera.

Hemos logrado crear dos plazas nuevas dentro del casco urbano de Cevico, con la mejora que estos espacios aportan al interior de los pueblos.

El museo de Cevico se encuentra en fase de licitación.

Vamos a recuperar todo el entorno de nuestra característica iglesia parroquial con un enlosado de piedra y ajardinamiento, y con la reparación de la cubierta.

Estamos recuperando las cabañas de piedra de los pastores y los corrales que salpican nuestro monte para que una de las piezas más representativas de la arquitectura tradicional ganadera de nuestros pueblos no se pierda.

También tenemos ya seleccionadas dos zonas para ajardinarlas y sanear el arroyo a su paso por ellas para que el recorrido de él, se integre en la zona lúdica y de esparcimiento. Seguimos ejecutando cada año para renovar y mejorar obras de saneamiento y pavimentación, estamos canalizando y enterrando todos los cables que antes estaban por las fachadas.

Estamos mejorando la señalización de la Plaza y Ronda de la Samaritana, ejecutando la Plaza del Jarro en las bodegas, hemos aprobado definitivamente las normas subsidiarias de planeamiento, con la finalidad de crear zonas de expansión del municipio, estamos en la segunda fase de las obras de arreglo del cuartel de la Guardia Civil. Hemos constituído ya la Mancomunidad Zona Cerrato Sur para pode realizar la obra de abastecimiento de aguas para los municipios del Cerrato Sur, y que tiene un presupuesto de unos ochocientos millones, y seguiríamos enumerando un largo número de obras grandes y pequeñas que como apuntaba se entremezclan las ejecutadas, con los proyectos.

José Antonio Mena Trejo, alcalde de Cevico de la Torre / OLEA

Plaza de la Constitución, un hermoso logro en la configuración urbana de Cevico de la Torre

P.- Vemos que Cevico de la Torre sigue siendo un municipio lleno de proyectos y en plena revolución urbanística, pero asistimos a la paulatina pérdida de habitantes por nuestros municipios. ¿En qué situación se encuentra Cevico de la Torre?

R.- Cevico es uno de los pocos pueblos de Castilla y León que además de no perder población ha entrado en una fase de lento y seguro crecimiento.

En este año ha aumentado la población de nuestro pueblo en unas cuarenta personas, lo que es muy significativo, sobre todo si se piensa en el porcentaje tan alto que representa dicho número y ha generado el que existan varios proyectos para construir y promover viviendas.

Entendemos que esta situación tan favorable es la recompensa, a largo plazo, al trabajo de ir dotando a Cevico de la Torre de unas infraestructuras y equipamientos propios del siglo al que vamos.

Vamos a seguir moviéndonos sin descanso pues creemos que sólo el factor humano puede sacar nuestros pueblos adelante.

Nuestra obligación como gestores municipales es seguir dotando al municipio de equipamientos que le hagan atractivo para vivir, como ahora ocurre, y suplir los desplazamientos que deban hacer de forma que les compense.

Son muchos son los vecinos que trabajan en diferentes puntos y viven en Cevico desplazándose todos los días, pues les compensa por los mejores servicios de que aquí disfrutan a nivel sanitario, social, lúdico, etcétera.

P.- En lo referente al programa de fiestas de este año que observamos es muy completo ¿qué destacaría sobre otros años?

R.- El programa de festejos de este año contempla actos para todas las edades y gustos.

Destacaría entre todos ellos el teatro de calle que vuelve este año a nuestro programa de fiestas por demanda popular. Este grupo actúa por diferentes puntos del pueblo logrando que a la fiesta y al tono festivo no escape ningún rincón.

También la carrera de galgos, la exhibición de perros policías, la exhibición pirotécnica.

Decirles aprovechando esta atención de *"El Diario Palentino"* que las fiestas de Cevico de la Torre se programan con mucho cariño para que se logre que todos, ceviqueños y visitantes, pasen unos buenos días, y me gustaría que todos los que lean esto se sientan invitados y vengan a acompañarnos.

Muchos gracias, señor alcalde, y le vendremos a acompañar.

M.C.D.2022

CEVICO DE LA TORRE

# Programa Oficial de las Fiestas de Nuestra Señora del Rasedo

## Comienza hoy jueves con la concentración y desfile de las peñas

Texto completo del Programa Oficial de las Fiestas Patronales de Nuestra Señora del Rasedo, de Cevico de la Torre, organizado por la Comisión de Festejos del Ayuntamiento:

*Día 21 de mayo:*

21,30 horas: Concentración de peñas en el Ayuntamiento. Pasacalles y desfile y visita a las sedes de las peñas.

*Día 22 de mayo:*

10,30 horas: Alegres dianas y pasacalles.

11,00 horas: Concentración de carrozas en la Avda. de Palencia.

Desfile de concurso por las calles de la villa, acompañando a la carroza con la imagen de la Patrona de Cevico de la Torre.

13,00 horas: Santa misa en la ermita del Monte.

A continuación comida en la campa.

17,00 horas: En la pradera del Monte, concurso de pintura para niños organizada por la peña "La Bodeguilla".

18,00 horas: Tiro al Plato, organizado por la Sociedad de Cazadores.

A la misma hora: II Campeonato Local de Tanga, organizado por el equipo de Cevico de la Torre de tanga.

En la pradera del Monte, futbolín humano, atracciones para las peñas, juegos populares, cucañas, etcétera.

22,30 horas: Baile verbena, amenizado por la orquesta músico-vocal "Reino de León", en la Carpa de la Plaza Mayor.

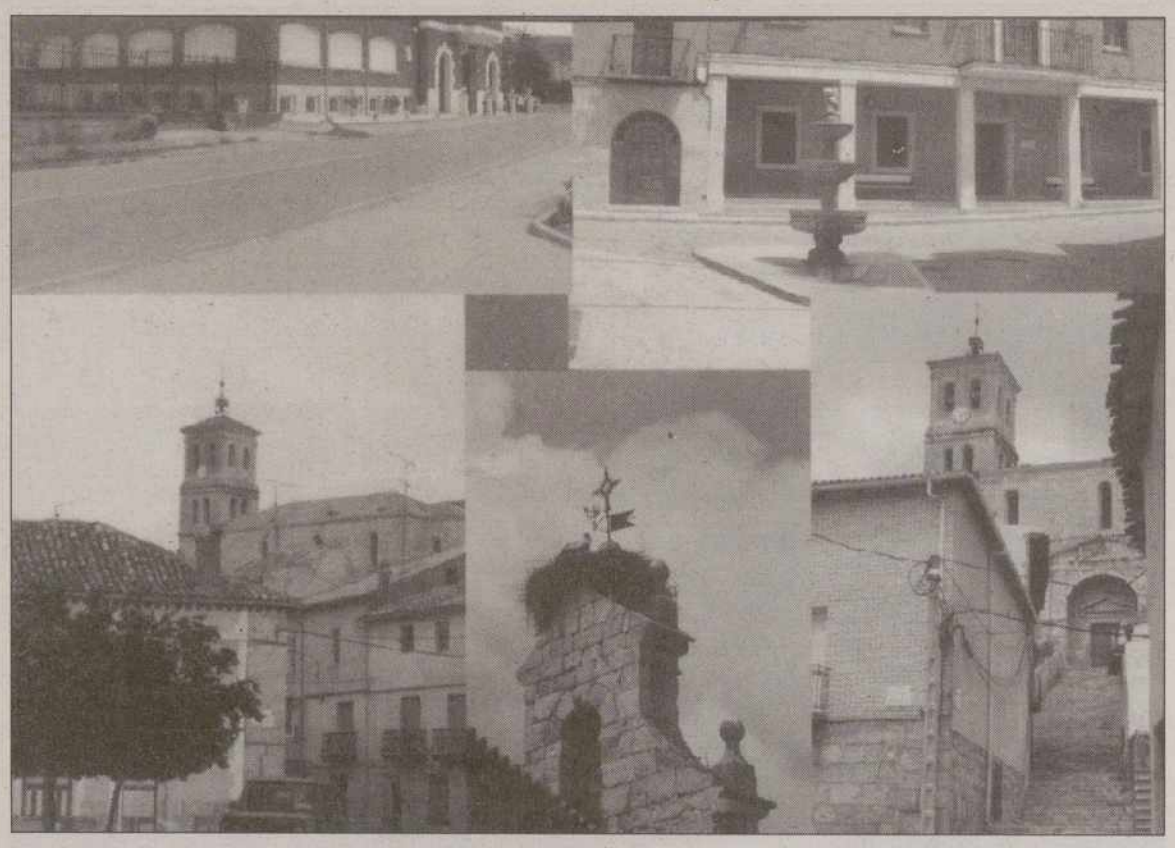

Parte de la portada del Programa de Festejos de Cevico de la Torre

*Día 23 de mayo:*

10,30 horas: Alegres dianas y pasacalles por las diferentes calles del pueblo, con disparo de cohetes.

11,00 horas: Carreras de galgos local y para simpatizantes, paraje de La Loma.

12,30 horas: Exhibición de Baile de Salón, en la carpa de la Plaza Mayor, a cargo del grupo de gimnasia de Cevico de la Torre, dirigidos por la monitora doña Silvia Valero.

13,00 horas: Gran chorizada popular, con pan y vino del pueblo, ofrecida por el Ayuntamiento para todos los que lo deseen. Con la participación festiva de todas las peñas, y amenizada por una gran charanga.

17,00 horas: Campeonato Interpueblos de Tanga, en el Parque Polideportivo Municipal.

17,30 horas: En el Polideportivo Municipal, partido de fútbol entre solteros y casados.

18,00 horas: Juegos organizados por las peñas en el Parque Polideportivo Municipal.

19,00 horas: Actuación del Teatro de calle Goloka, con su famoso espectáculo Goloka Park, con actuaciones callejeras de animales, imitadores, artistas, etcétera.

22,30 horas: Baile verbena, amenizado por la orquesta "Latino", en la carpa de la Plaza Mayor.

Durante el descanso, impresionante disparo de cohetes.

*Día 24 de mayo:*

11,00 horas: Pasacalles.

12,00 horas: Misa solemne en la iglesia parroquial de San Martín presidida por la Corporación Municipal.

17,00 horas: Atracciones para niños, dinosaurio, toboganes, ginkana.

19,00 horas: Exhibición de perros policía adiestrados, a cargo de la conocida escuela canina "Escuela de adiestramiento de perros de Besaya".

20,00 horas: En el Polideportivo Municipal, juegos sorpresa para todas las edades, amenizada por una charanga.

21,00 horas: Gran verbena amenizada por el grupo musical "Seixón". Sobre la una de la madrugada traca final y fin de fiestas.

### Notas

Exposición de Pintura y Manualidades, a cargo de D. José Manuel Lora.

Horas de apertura: Sábado, de 18,30 a 22 horas; domingo, de 13 a 15 horas y de 18,30 a 22 horas.

El sábado de 20,30 a 21,30 horas, demostración de decoración de figuras. Si alguien quiere participar podrá hacerlo.

Organiza: Comisión de Festejos del Ayuntamiento, en colaboración con las peñas del municipio.

La Comisión Organizadora se reserva la modificación del presente programa por cualquier causa que pueda surgir.

*La Corporación Municipal de CEVICO DE LA TORRE en la festividad de Nuestra Señora del Rasedo, invita cordialmente al vecindario y a todos los forasteros, que nos honren con su presencia, para que compartan con nosotros la alegría de los festejos programados*

*¡FELICES FIESTAS!*

PANADERIA MOZO

DESPACHO DE PAN, GRAN VARIEDAD Y ALIMENTACION EN GENERAL

*¡¡FELICES FIESTAS PARA CLIENTES Y AMIGOS!!*

C./ Pedro Monedero. Teléfono 783111

CEVICO DE LA TORRE (Palencia)

PANADERIA HNOS. LOPEZ FRANCO

REPOSTERIA Y COMESTIBLES: ESTRELLA NIETO

ESPECIALIDAD EN MAGDALENAS

C./ Constitución s/n. Teléfono 783063

*¡¡LES DESEAMOS DULCES FIESTAS!!*

CEVICO DE LA TORRE (Palencia)

TEJIDOS Y COMESTIBLES

*COMERCIO MIXTO RURAL*

José María Villarrubia Quevedo

*AL SERVICIO DE CEVICO Y COMARCA*

Plaza de la Constitución, 8 - Teléfono 78 30 51

*¡FELICES FIESTAS EN CEVICO!!*


M.C.D.2022

CEVICO DE LA TORRE

# Una mañana de espléndida primavera subiendo hacia el Monte de la Virgen

## Aquí la voz se calla, lo ojos se ondulan en este mar verde de trigales nuevos

Se me encarga decir algo para el programa de fiestas. Algo que sea como un sorbo de luz o un suspiro de aurora. Son las diez de la mañana de un día 5 de mayo que se despabila entre un sol ya casi desconocido pero esperado. Parece que la primavera quiere asomar de una vez, aunque lo hace con ciertos remilgos, como si todo su verdor fuera un acto de cobardía. Todos estos días de mayo y casi todo el mes de abril han sido días ausentes de sol y ricos en vientos portadores de "aguas mil" y fríos no esperados. Pero hoy la luz se ensancha con cierta decisión por las ventanas del cerral llenando el horizonte.

Para decir algo que sirva de aroma a un programa de fiestas, nada mejor que ascender por el camino viejo de la ermita acompañado de la brisa fresca y del silencio matinal de este día de mayo. He subido con la lentitud que exigen mis ya cansados años. He dejado todos mis sentidos en la belleza de unos campos verdes, tan llenos de esperanza como yo de sueños.

He descansado a mitad de ladera para dosificar mis fuerzas y contemplar la maravilla de un valle callado y fértil. ¡Qué hermosos los verdes infinitos de mi tierra cuando es mayo y el agua obra el milagro de la vida! Este año no hay regato sin agua, ni cauce sin cristal, ni fuente sin flores. Así que todo lo que rodea la mañana que tengo entre mis pies y mis ojos es luz verde y perfume de sueños.

Estoy en el vértice mismo del cerral donde la sombra de la ermita es larga todavía. No busco su sombra; es temprano y hace fresco. Miro su perfil y dejo que la mañana dibuje en mis ojos la silueta del monte, la humildad de las encinas, la ternura del roble, la quietud de los majanos y el aroma del tomillo a ras de tierra como besando los pies de quien tanto goza.

El camino hacia el Monte de la Virgen se hace brillante de primavera nueva

Aquí la voz se calla, los ojos se ondulan en este mar verde de trigales nuevos, la frente se eleva para escuchar el murmullo del rocío, los labios besan con pasión de joven la ternura de la brisa y el alma se sosiega en la paz que tiene este silencio del páramo abierto y luminoso. Aquí se toca el cielo con sólo mirar de frente. Porque de frente está el nido acogedor y cálido de un pueblo que día a día obra el milagro de vivir sin otra pretensión a cambio de un poco de paz y una sonrisa. Ahí, abajo está Cevico de la Torre. La mañana está fresca y se nota en los tejados. Ya empieza el hormigueo de sus gentes. El trabajo rompe el silencio y el ronco lenguaje de las máquinas diluye la paz desparramándola en la tierra. Se nota que el sudor es sangre y la sangre se hace vida en el pan y en la esperanza.

Doy media vuelta y de frente está la ermita. ¡Qué púlpito de luz para clarear los sueños! ¡Qué torre de campana jubilosa para vestir de fiesta los amores de esta tierra! ¡Qué atalaya de sombra para calmar la sed de estos labios cansados!

Aquí subiremos de fiesta y aquí pondremos a los pies de nuestra Virgen del Monte todas las razones de vivir y todos los sudores que riegan nuestra frente.

**Elpidio Ruiz Herrero**

# Saludo del alcalde a vecinos y forasteros

Estimados vecinos:

Ya las fiestas patronales de este año de 1998 han llegado. Nuestra patrona la Virgen del Rasedo, protectora de los ceviqueños, se merece toda nuestra devoción y respeto.

Por esta razón, los actos que hemos programado con la ayuda de todos los vecinos y colectivos tienen una doble finalidad: lograr la obligada veneración de nuestra Patrona, por un lado y por otro, conseguir que nuestros vecinos disfruten al máximo del merecido descanso del trabajo cotidiano, en estas fechas.

Como muchas veces ya hemos dicho, ser ceviqueño no es sólo haber nacido en un lugar, sino una filosofía ante la vida.

Los ceviqueños somos personas amantes de la paz, del trabajo, amigos de nuestros amigos y entre otras muchas cualidades, grandes anfitriones. Sabemos disfrutar de los amigos y de las ocasiones.

Por ello, quien en cualquier momento viene a Cevico, jamás se siente forastero, pero sobre todo, los que nos visitan en estas señaladas fechas, sabemos, son los mejores portadores del buen recuerdo que sabemos dejar los ceviqueños.

El programa que con vuestra ayuda se ha diseñado pretende dar cabida a todos los gustos y edades. Nuestro deseo más profundo es que participéis y disfrutéis de todos los actos. Que sepáis ver el esfuerzo que cada peña y cada persona o entidad que ha organizado algún acto, ha puesto en el buen desarrollo del mismo.

Como siempre, en mi propio nombre y el de la Corporación que tengo el honor de presidir gracias a la confianza que habéis en mí depositado, que paséis unas felices fiestas en honor de nuestra Patrona, al mismo tiempo que grito muy fuerte junto con todos vosotros, ¡viva la Virgen del Rasedo!

*Vuestro alcalde,*
**José Antonio Mena Trejo**

PLASTICOS ARRANZ
RECICLADOS DE P.V.C. Y OTROS MATERIALES
COMPRA Y VENTA AL POR MAYOR
Avda. Matías Mena s/n
Cevico de la Torre (Palencia)
Teléfonos (979) 783224 - 772354
(94) 4492350

ESTACION DE SERVICIO "EL CERRATO"
Ctra. Ampudia-Encinas, Km. 35,5
Teléfono 78 30 28
34218 - CEVICO DE LA TORRE (Palencia)

M.C.D.2022

CEVICO DE LA TORRE

# Un año más, nuestras tradicionales y entrañables Fiestas de Letanías

## Un encuentro de afectos y alegrías junto a la ermita de la Virgen del Monte

Con la belleza y la alegría de una nueva primavera, y el maravilloso resurgir de las flores en el mes de mayo, llegan también un año más para todos los ceviqueños, nuestras tradicionales y entrañables fiestas de ¡Letanías!

Como en tantos años anteriores por estas mismas fechas, un numeroso racimo de devotos de la Virgen del Monte le abrimos nuestros corazones de par en par, para permitirle su entrada en ellos y exponerle nuestras necesidades, problemas y anhelos.

Una vez más, nos pondremos confiadamente bajo su mirada y protección materna abiertos a la convivencia, la alegría y la amistad. De nuevo, se reunirán en un feliz consorcio, lo religioso y lo profano, para lanzar a los cuatro vientos como fruto de su equilibrada unión, esas virtudes que están como escondidas en todos los hombres y mujeres "de esta tierra nuestra de Castilla" y que el día de Letanías, se manifiestan de manera incontenible junto a su Patrona, la Virgen del Monte.

No sé por qué será, pero estos días durante estas fiestas, se produce un clima de felicidad que embellece y transforma todo comportamiento humano; pues sabemos entender a los que casi ya no ven ni oyen, y que a veces parecen molestar, y deseamos alejarlos de nosotros... y estamos más cerca de los niños, constructores de la sociedad del mañana; y lo que es más difícil... podemos llegar a comprendernos los adultos dándonos cuenta de que todos podemos mirarnos a la cara con una sonrisa abierta.

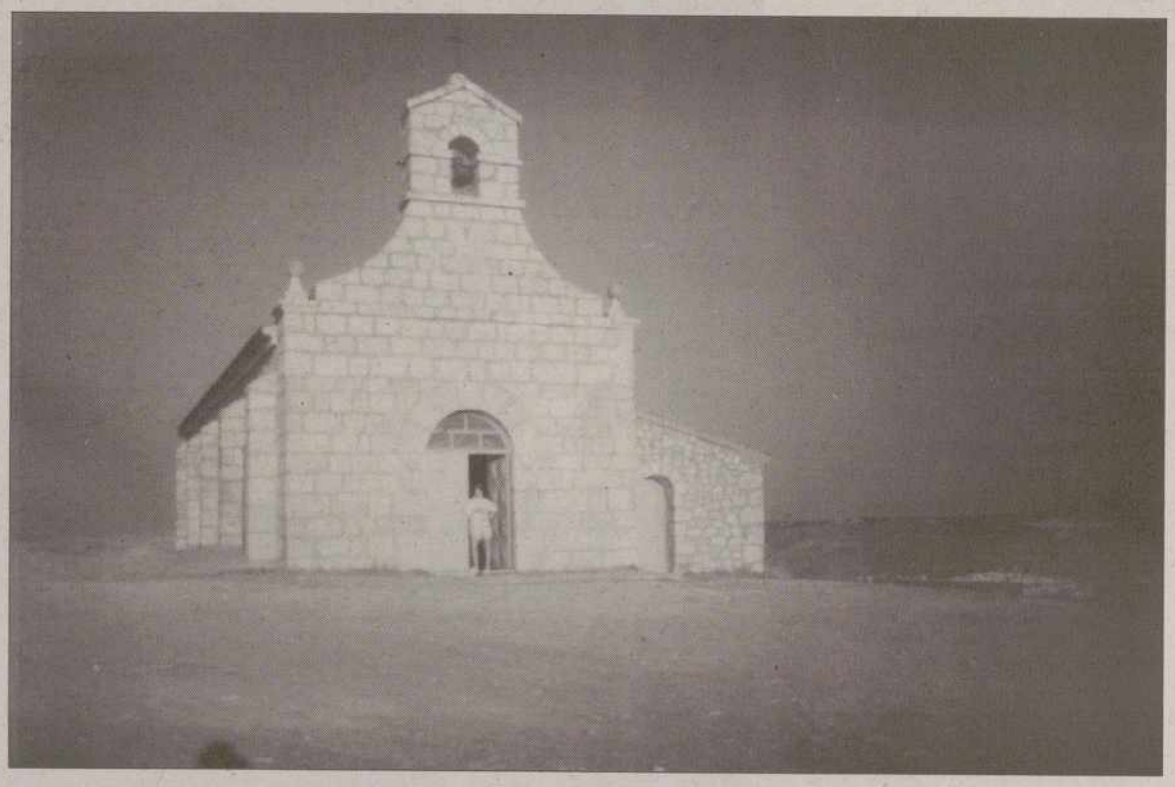

Junto a la ermita de la Virgen del Monte, Cevico vive cada año una jornada de amistad

Por eso, el día de Letanías, en la pradera de la ermita junto a la Virgen del Monte, se produce el prodigio de compartir meriendas y afectos, canciones y alegrías todas esas cosas sencillas que a las gentes sencillas nos hacen sentir dichosos y satisfechos, al compartir mesa y sentimientos.

Allí a los pies de la Virgen, brotan fácil y espontáneamente de los corazones, tanto la Salve como el saludo afectuoso o el diálogo abierto con cualquiera.

Es decir, lo que debiera ser realidad en la vida normal, social y comunitaria, en toda su plenitud, sin los artificios que la desvirtúan y materializan.

Vivir en la pradera del Santuario una romería es una experiencia saludable y ejemplar en la que resulta fácil y confortable desprenderse de los problemas que nos agobian.

Atosigados por nuestras actividades, no está de más frenar un poco nuestro trabajo y preocupaciones y detenernos un poco en el oasis de estos días festivos y solazarnos todos en hermanada y fraternal alegría, para que en medio de esta materializada corriente en que estamos inmersos, tratemos de elevarnos en aras de una fe y de una cultura, que nos haga la vida más humana y la convivencia más hermanada, digna de una sociedad decidida a potenciar cada vez más la devoción y el amor a la Virgen, como a Madre de Dios y Madre de todos los hombres.

Que ese sea, en estas fiestas, el propósito firme de todos los hijos de Cevico; aceptando y propagando el reto de nuestra tradición y experiencia cristiana, como pueblo creyente que acude confiado y esperanzado a los pies de su Patrona.

Que nuestra asistencia en el Monte sea un canto comunitario de alabanza y amor a la Madre; a esa Madre, que vivió la experiencia auténtica y profunda de creyente, y siguió en fidelidad virginal a Jesús, a quien amó como madre y a quien sirvió como esclava de su voluntad.

Ojalá que estas fiestas las vivamos tan profunda y plenamente, que dejen en nosotros la huella y el deseo que nos anime a hacer de nuestra vida diaria un transparente reflejo de nuestra manera de pensar admirablemente bella y serena; donde Dios, el trabajo, la vecindad, la amistad y la ayuda mutua, formen la trama insustituíble de la existencia y supervivencia de nuestro pueblo.

Impulsados por la fuerza que nos dé el querer hacer realidad estos comunitarios deseos, subamos al Monte el día de Letanías; y sintiendo junto a nosotros la invisible pero paternal presencia de Dios y de su Madre Santísima nuestra Madre la Virgen del Monte, deleitémonos en la contemplación de la naturaleza que circunde la pradera de la ermita y desde nuestro interior podremos cantar con el poeta:

*Donde Dios nos dio un campo*
*[deleitoso,*
*levantemos los hombres una ermita;*
*el campo es aún más hermoso,*
*cuando el Dios que lo hizo lo visita.*
*¡Felices Fiestas!*

**Saturnino Portillo**

PROMOCION DE VIVIENDAS
"CHALCASA"
TELEFONO (979) 79 06 79
BALTANAS
(PALENCIA)
ENTORNO TRANQUILO
CHALETS
INDIVIDUALES
EN CEVICO
DE LA TORRE
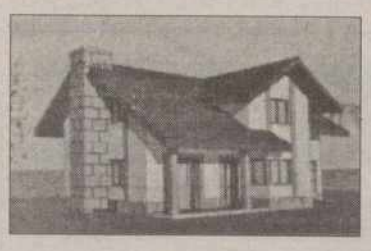
¡¡FELICES FIESTAS!!

Foto-Vídeo OLEA
VENTA DE BAÑOS
ESTUDIO:
C./ Coulouniex Chamiers, 15
Teléfono 77 22 14
DOMICILIO PARTICULAR
C./ Daoíz, 6-2º
Teléfono 77 01 96

Residencia de Santa Eugenia. En primer plano la fuente de la Samaritana
Residencia de SANTA EUGENIA
– Fundación Pedro Monedero Martín –
CEVICO DE LA TORRE (Palencia) Teléfono979 78 30 06
Modernas instalaciones con las más avanzadas terapias
Servicios de sanidad completos durante las 24 horas

M.C.D.2022

CEVICO DE LA TORRE

# Eliseo Trejo, concejal de Deportes

## Interesante programa deportivo en fiestas

El concejal de Deportes del Ayuntamiento de Cevico de la Torre, Eliseo Trejo Fombellida, ha presentado su programa deportivo de cara a las fiestas patronales de la Virgen del Monte.

Trejo Fombellida aseguró a este periódico que el Consistorio ha elaborado "un intenso programa deportivo". En este sentido, resaltó de forma especial las competiciones de tanga, carrera de galgos con libre mecánica y tiro al plato.

"También quiero resaltar que he introducido en el programa una exposición de pintura y manualidades que, si es un éxito, servirá para organizar posteriormente un cursillo", explicó el concejal, que accedió al cargo el pasado mes de marzo.

Asimismo, Eliseo Trejo comentó a este periódico que "durante el verano el pueblo de Cevico de la Torre puede contar con suficientes elementos deportivos para pasarlo bien".

"En verano contaremos con un campeonato de fútbol sala que es uno de los mejores de la comarca, ya que contamos con chavales de Valle de Cerrato. Además, contamos con buenos jugadores de frontenis, pero por desgracia se nos cayó el frontón y el propósito de este concejal es cubrir el frontón de la localidad lo antes posible", añadió Trejo.

Por otro lado, el concejal de Deportes del Ayuntamiento de Cevico de la Torre quiso recordar que de esta localidad hay grandes deportistas de talla incluso nacional. "Inmaculada Franco, a la que quiero rendir un homenaje con una competición este verano, es un gran promesa dentro del atletismo, pero tampoco quiero olvidar las figuras de Mario Prieto Cobos en tiro al plato; o Eduardo López en ciclismo y José Pozo en fútbol".

Además, Cevico de la Torre siempre se ha significado en las competiciones que cada año organiza la Fundación Provincial de Deportes a través de los distintos torneos Interpueblos.

"En Cevico de la Torre siempre nos hemos significado en las finales de los torneos que organiza la Fundación Provincial de Deportes como en Tanga, gracias a los hermanos Calzada Meneses, o también en las competiciones de tiro al plato. En cualquier caso, aquí se respira un buen ambiente deportivo", explicó el concejal.

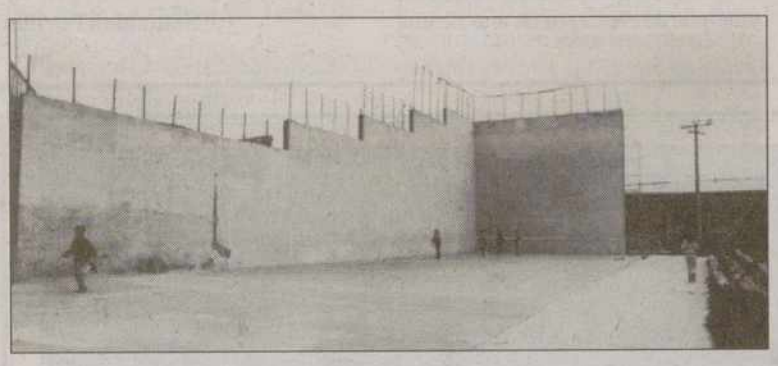

# El profesor Lucio Zumel pronunció el pregón

## Exaltación de la historia y actualidad de Cevico

**Saludo del alcalde y el pregonero** / OLEA

El Pregón de las Fiestas Patronales de Cevico de la Torre-1998 se celebró el pasado domingo, día 17, en el entrañable marco de la iglesia de Santa Ana y corrió a cargo de Lucio Zumel Menocal, profesor jubilado de la Universidad de Valladolid, que fue presentado públicamente por el alcalde, José Antonio Mena Trejo.

Comenzó el profesor Zumel elogiando a las jóvenes de Cevico de la Torre y a la juventud que llega en general. Y destacó la importancia de los hijos ilustres de Cevico, que han ido conformando no sólo la historia del pueblo, sino que también han intervenido en la historia de España y en el descubrimiento de América.

Tuvo un cordial recuerdo para don Matías Mena y don Pablo de la Calzada, que en el siglo XIX y en el XX divulgaron la historia de Cevico con sus correspondientes monografías sobre la villa y sus hijos ilustres.

Dedicó a todos los ceviqueños la transcripción de un documento histórico de la villa, que se custodia en el Archivo Catedralicio de Valladolid y en el que figura la donación que la reina de Castilla, doña Urraca, hija de Alfonso VI, hizo de la villa de realengo de Cevico a la ilustre dama doña Estefanía, nieta de Pedro Ansúrez, en el año 1.119.

Tuvo también un recuerdo para D. Francisco Julián Gallego, que fue sucesivamente obispo de San Juan de Puerto Rico y de Caracas.

# La Calle Mayor

*En Cevico hay una calle*
*que es la Calle Mayor*
*empieza en Matías Mena*
*acaba en el Pilón.*

*El Pilón es una fuente,*
*está recién restaurada,*
*con sus aguas sonoras*
*terminan, enamoradas.*

*Tal vez, en Letanías,*
*será punto de miradas,*
*de allí parten las carrozas*
*para ser clasificadas.*

*Una de esas carrozas*
*lleva a la Virgen del Monte*
*se la sube a la ermita*
*que protege el horizonte.*

*En el centro de la Calle*
*siempre hay ambiente,*
*el organismo oficial*
*y la atención al paciente.*

*En ese mismo recinto*
*la ¡Iglesia de Santa Ana!*
*donde vamos a rezar,*
*de tarde o de mañana.*

*Seguida la plaza nueva,*
*por cierto muy adornada,*
*con la fuente y farola,*
*y muy iluminada.*

*Después la plaza grande*
*está muy triste, y vieja,*
*tiene casas hundidas,*
*sale a sendas callejas.*

*En el largo recorrido*
*nos podemos imaginar,*
*venden de todo un poco,*
*de comer, hay variedad.*

*Todo que aquí relato*
*está en la Calle Mayor*
*creo sea la más larga*
*divide el pueblo en dos.*

**Juana Mozo del Tío**

TRANSPORTES Y EXCAVACIONES
HNOS. RODRIGUEZ CALZADA

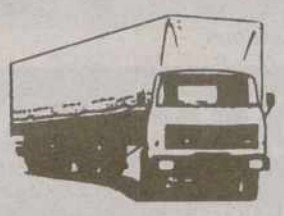

CON LA GARANTIA
DE UN TRABAJO
- EFICIENTE
- SEGURO
- Y A BUEN PRECIO

Teléfonos: (979) 78 30 35 - 77 21 53
CEVICO DE LA TORRE
(Palencia)

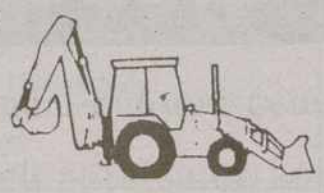

¡Felices fiestas para clientes y amigos!

CONSTRUCCIONES
DE LAS HERAS HNOS.

UNA GARANTIA DE PRECIO Y CALIDAD EN LA CONTRATACION Y EN LOS TRABAJOS REALIZADOS PARA PALENCIA Y PROVINCIA

EN PALENCIA: C/. Barrantes nº 2 - Teléfono 70 14 21

VILLAUMBRALES (Palencia): Teléfono 83 30 52

¡¡Felices fiestas para los ceviqueños y comarca del Cerrato!!

Suscribase a:
EL DIARIO PALENTINO
Anuncios y suscripciones:
☎ 74 04 17 -
MAYOR, 67

M.C.D.2022

# La Junta asegura que el 96 por ciento de los incendios son provocados

## El director general del Medio Natural respondió a las manifestaciones del PSOE

**Pedro Llorente, director general del Medio Natural, aseguró ayer que alrededor de un 96 por ciento de los incendios que se producen en la Comunidad surgen por la mano del hombre de forma intencionada o por descuido y el resto es causa de la climatología.**

EFE / VALLADOLID

Pedro Llorente junto a los procuradores de IU y PSOE / EFE

El director general de Medio Natural de la Junta de Castilla y León, Pedro LLorente, aseguró ayer que alrededor de un 96 por ciento de los incendios que se producen en la Comunidad surgen por la mano del hombre de forma intencionada o por descuido y el resto es causa de la climatología.

Llorente respondió así a las manifestaciones del procurador del PSOE Cipriano González, quien durante la comisión de Medio Ambiente que se celebró ayer vinculó el cumplimiento de los objetivos en la lucha contra incendios forestales a la climatología favorable de los últimos años y no a la política llevada a cabo por la Junta en este tema.

"No tiene derecho a decir que la junta se ha apropiado de la climatología" apuntó Pedro Llorente, director general del Medio Natural de la Junta de Castilla y León, quien concretó que desde 1991 año en que se produjo un cambio en la política contra incendios el número de hectáreas arboladas quemadas ha disminuido a la tercera parte.

### Presupuesto

En este sentido, Pedro Llorente, director general del Medio Natural de la Junta de Castilla y León, explicó que en 1991 la consejería de Medio Ambiente decidió congelar el presupuesto destinado a la extinción de incendios porque "más dinero no supone menos incendios".

Precisó que se ha invertido "como nunca" en el cuidado de los montes y recordó que jamás ha habido tanto empleo en los montes como en estos años.

Respecto a la concesión de ayudas a entidades locales para la extinción de incendios, González dijo que "la Junta va con un año de retraso", ya que los ayuntamientos para combatir los incendios en el 97 recibieron esas subvenciones en marzo del 98.

Pedro Llorente, director general del Medio Natural de la Junta de Castilla y León, culpó a los trámites legales y administrativos como causas de este retraso y subrayó que "es materialmente imposible ayudar a los ayuntamientos para el año en curso y que las ayudas lleguen a tiempo.

**AYUDAS**

**La Junta va con un año de retraso a la hora de conceder ayudas a los Ayuntamientos y Entidades Locales en materia de lucha contra incendios.**

El procurador de IU José Luis Conde, que intervino en relación con el avance en la lucha contra incendios, preguntó a Llorente si se pueden aumentar las subvenciones destinadas la lucha contra incendios, a lo que éste respondió que en el futuro se tratará de abordar el problema con más recursos económicos y precisó que la junta no es la responsable de la extinción, sino los ayuntamientos.

Durante la comisión que se celebró ayer también compareció el consejero de Agricultura, José Valín, quien intervino a petición del procurador del PSOE Jesús Cuadrado en relación con el estado actual de los procedimientos de homologación del matadero municipal de Benavente (Zamora), a raíz de la polémica que surgió en marzo pasado sobre la existencia de vertidos de sangre al río Esla.

José Valín, consejero de Agricultura de la Junta de Castilla y León, dijo que la homologación, que tuvo lugar en mayo de 1995, se realizó cumpliendo todos los requisitos exigidos por la normativa europea al respecto y concretó que el responsable del control de vertidos no es la Junta, sino el municipio en el que se encuentra dicho matadero.

Puntualizó que el gobierno regional solicitó a la Confederación Hidrográfica del Duero que comprobase si existían este tipo vertidos de sangre de forma sistemática, a lo que ésta respondió negativamente.

# Estella se reúne hoy con su homólogo de las Islas Baleares

EFE / VALLADOLID

El presidente de las Cortes de Castilla y León, Manuel Estella, se entrevistará hoy con su homólogo de las Islas Baleares, Joan Huget i Rotger, para iniciar una colaboración entre ambas cámaras, que se encuentran inmersas en la reforma de sus estatutos y reglamentos internos.

Estella también se reunirá con el alcalde de Palma de Mallorca, Joan Fageda, y con los alcaldes de las localidades de Sóller y Valldemossa, precisaron ayer fuentes del Legislativo regional.

El Congreso de los Diputados aprobó ayer la toma en consideración de la reforma del Estatuto de Autonomía de Baleares, iniciativa que contó con la abstención de IU y el apoyo "crítico" del PSOE.

La propuesta balear, que fue presentada en el Congreso poco antes que la de Castilla y León, amplía el periodo de sesiones del parlamento autonómico de cuatro a ocho meses, otorga una mayor participación de los consejos insulares en la financiación de la comunidad, y crea el Consejo Consultivo y el Consejo Económico y Social, entre otras novedades.

La aprobación de la propuesta de reforma del Estatuto de Autonomía de Castilla y León por parte de las Cortes Generales no estará lista, posiblemente, hasta la "próxima primavera", según han precisado fuentes de las Cortes regionales.

La tramitación en el Congreso de los Diputados se iniciará el próximo 9 de junio, jornada en la que el pleno de la Cámara votará la toma en consideración del nuevo texto estatutario.

Tras catorce meses de trabajos parlamentarios, el pleno de las Cortes aprobó, el pasado 29 de abril, la propuesta de reforma del Estatuto de Castilla y León, con los votos del PP, PSOE, PDNI y de la procuradora independiente Concepción Farto, y el voto en contra de IU y UPL.

# El Servicio de Estudios del Banco de España, IV premio de Economía "Infanta Cristina"

EFE / VALLADOLID

El servicio de estudios del Banco de España fue galardonado ayer con el IV Premio de Economía "Infanta Cristina" correspondiente a 1998, que convoca la Junta de Castilla y León, según el fallo de los miembros de jurado, que se reunieron ayer Valladolid.

El premio, dotado con tres millones de pesetas, se otorga anualmente, y alternativamente, a una persona o a una institución que se haya destacado por su dedicación al estudio y a la investigación de la economía.

El fallo del jurado ha valorado la "larga y fructífera" trayectoria de galardonado "al servicio del análisis y mejor conocimiento de la economía española, y a la labor desarrollada en la promoción y difusión de trabajos e investigaciones científicas sobre distintos aspectos de índole monetaria y financiera, así como otros de carácter histórico y más general".

### Candidatos

En esta edición se presentaron, además del servicio de estudios Banco de España, las candidaturas de la Fundación de Estudios de Economía Aplicada, Fundación de Empresa Pública, y Consorcio zona franca de Vigo.

El jurado estuvo presidido por el economista Juan Velarde - ganador de la anterior edición-; el catedrático de la Universidad de Valladolid Avelino García; el subgobernador del Banco de España, Miguel Martín; el secretario general de Caja Avila, Gonzalo Vegas; el empresario José Martínez; la catedrática de la Universidad de Salamanca Gloria Begué; y el presidente de Caja España, Marcial Manzano.

Los ganadores del Premio de Economía "Infanta Cristina" en los años precedentes fueron el economista Enrique Fuentes Quintana en 1995; la Fundación FIES en 1996; y Juan Velarde en 1997.

Isabel Carrasco

M.C.D.2022

# Lucas visitará la Expo'98 los días 31 de mayo y 11 de septiembre

## La Exposición Universal de Lisboa será inaugurada en la jornada de hoy

**El presidente de la Junta, Juan José Lucas, visitará la Expo 98 de Lisboa que se inaugura hoy, los días 31 de mayo y 11 de septiembre, con motivo de un concierto de la Orquesta Sinfónica de Castilla y León y el Día de la Comunidad en el Pabellón de España.**

EFE / VALLADOLID

Juan José Lucas, presidente de la Junta de Castilla y León / ARCHIVO

El domingo 31 de mayo, el titular del Gobierno regional asistirá en la capital portuguesa, dentro de los actos programados en la Expo 98, al estreno por parte de la Sinfónica de la comunidad de la suite "La del Alba sería", de la ópera "Don Quijote", que está componiendo Cristobal Halffter, y que en esta ocasión dirigirá su hijo Pedro Halffter, precisaron fuentes de la Junta.

Posteriormente, Lucas asistirá el 11 de septiembre a la celebración del Día de Castilla y León en el Pabellón de España, que albergará, entre los días 7 y 13 del mismo mes la semana gastronómica de la comunidad.

El presidente del Ejecutivo regional y el comisario general de España en la Expo, Luis Miguel Enciso, firmaron el pasado 21 de octubre en Valladolid un protocolo de colaboración que articular la presencia de Castilla y León en la muestra universal.

El citado convenio, por el que la Junta de Castilla y León ha aportado 20 millones de pesetas, recoge la participación de la comunidad por medio de la colaboración de intelectuales, artistas, científicos, escritores, deportistas, así como espectáculos musicales o teatrales relacionados con la región.

Castilla y León también estará presente en varios de los ciclos programados dentro de la Expo 98 sobre poesía, literatura, la Generación del 98, y en algunos congresos y exposiciones, entre las que destaca "Arte 2000 en Castilla y León", que recoge más de 50 obras de otros tantos artistas contemporáneos.

La Exposición Mundial de Lisboa (Expo 98), que reúne a más de 150 países, será inaugurada mañana jueves por el presidente portugués, Jorge Sampaio, y con la asistencia de varios jefes de Estado, entre ellos el Rey Juan Carlos I de España.

La participación de 154 países y organizaciones internacionales convierte a la Expo lisboeta en la mayor en número de representantes de las celebradas en el mundo.

Portugal tiene un pabellón único, obra del arquitecto luso Siza Vieira, mientras que España cuenta con uno de los cinco extranjeros mayores, junto al de Brasil.

Los responsables calculan una media diaria de entre 100.000 y 110.000 visitantes, durante algo más de cuatro meses, lo que representará más de 16.000 millones de ingresos en el recinto.

# Castilla y León, al frente de los productores de trucha

AGENCIA / SEGOVIA

El director gerente de la Organización de Productores Piscicultores de España (OPP), Raúl Rodríguez Sainz-Rojas, dijo en Segovia que Castilla y León ocupa el primer lugar en la producción de truchas con 7 millones de kilos anuales; lo que supone el 22,5 por ciento de la producción en España.

La OPP celebró ayer una reunión técnica y gastronómica sobre la trucha en la Asociación de Amas de Casa y Consumidores "María del Salto" de Segovia, en la que se dieron a conocer las cualidades dietéticas y económicas de este alimento.

Rodríguez explicó a EFE que la facturación anual por la venta de truchas en las piscifactorías de la región supera los 2.800 millones de pesetas anuales, y señaló que las provincias con mayor volúmen de producción son Salamanca, Palencia y Segovia.

Asimismo, justificó este destacado nivel de producción en la comunidad autónoma por "la limpieza de sus aguas y la profesionalidad y tecnología que los piscicultores emplean para llevar a cabo su tarea; que nos permite destinar casi el 15 por ciento de las truchas producidas a los mercados europeos".

El gerente de la OPP manifestó que la trucha española "está compitiendo con éxito en países tan difíciles como Dinamarca e Italia, con una gran tradición exportadora, y está teniendo una gran acogida en mercados tan selectivos como Alemania, Francia o Inglaterra".

# 700 presos trabajan en los talleres de las cárceles de Castilla y León

EFE / VALLADOLID

Unos 700 presos hacen en los talleres de las cárceles de Castilla y León trabajos para empresas del exterior, según se puso de manifiesto en una jornada informativa organizada ayer en Valladolid por el organismo autónomo y prestaciones penitenciarias.

Los responsables de este organismo autónomo, dependiente del Ministerio del Interior, explicaron a una veintena de empresarios de Castilla y León las modalidades de colaboración entre las empresas e instituciones penitenciarias.

El coordinador territorial de Trabajos y Prestaciones Penitenciarias en Castilla y León, Isaac Rilova, aseguró en declaraciones a EFE que las empresas que requieren este tipo de trabajos pertenecen a los más diversas sectores, pero en esta Comunidad prevalecen las industrias auxiliares del automóvil.

Señaló que no existe relación laboral entre los internos y las empresas y que todas las gestiones se llevan a cabo entre los empresarios y el organismo autónomo.

Los pedidos se efectúan por parte de las empresas a la entidad de Prestaciones Penitenciarias, que se ocupa de asignar los trabajos y del pago de los mismos a los internos, cuya selección es hecha por las juntas de tratamiento de cada prisión.

Según explicó el coordinador territorial, para la Dirección General de Instituciones Penitenciarias estos trabajos constituyen un sistema para la reinserción del recluso, mientras que los empresarios obtienen una rentabilidad económica.

Las cárceles de Castilla y León cuentan con talleres suficientemente equipados para el desarrollo de estos trabajos, especialmente los modernos centros de Topas (Salamanca) y **Dueñas (Palencia)**, aunque este último, debido a su escasa ocupación, aún no cuenta con internos que trabajen para empresas del exterior. Unos 700 presos hacen en los talleres de las cárceles de Castilla y León trabajos para empresas del exterior, según se puso de manifiesto en una jornada informativa organizada ayer en Valladolid por el organismo autónomo y prestaciones penitenciarias.

Los responsables de este organismo autónomo, dependiente del Ministerio del Interior, explicaron a una veintena de empresarios de Castilla y León las modalidades de colaboración entre las empresas e instituciones penitenciarias.

El coordinador territorial de Trabajos y Prestaciones Penitenciarias en Castilla y León, Isaac Rilova, aseguró en declaraciones a EFE que las empresas que requieren este tipo de trabajos pertenecen a los más diversas sectores, pero en esta Comunidad prevalecen las industrias auxiliares del automóvil.

Señaló que no existe relación laboral entre los internos y las empresas y que todas las gestiones se llevan a cabo entre los empresarios y el organismo autónomo.

# El Consejo Regional de CC.OO. aprobó el Plan de Empleo con regulación de jornada

EFE / VALLADOLID

El Consejo Regional de CC.OO. aprobó ayer el plan regional de empleo propuesto por la Junta de Castilla y León, con la inclusión de un marco que permita la negociación de la reducción de la jornada.

El secretario regional de Comisiones Obreras, Javier Fernández, indicó que esta sindicato acepta el plan por considerar que puede ser un instrumento para combatir el paro y advirtió que esta central hará un seguimiento de su desarrollo.

Javier Fernández, secretario regional de Comisiones Obreras, destacó que el plan concede la posibilidad de negociar la reducción de la jornada laboral y de que las empresas que accedan a ello y creen nuevos puestos de trabajo reciban ayudas económicas.

Aseguró que el plan prevé, en su conjunto, unas ayudas de 15.000 millones de pesetas a los que pueden acceder los sindicatos mediante ayudas e incentivos de la Junta de Castilla y León, con el objetivo de crear empleo.

### Insolidaria y egoista

Indicó que estós benificios a los empresarios necesitan otras contrapartidas, como la reducción de la jornada, y calificó como "insolidaria y egoista" la postura de la patronal regional CECALE, que en la ultima reunión en la negociación del plan anunció su oposición.

Javier Fernández, secretario regional de Comisiones Obreras, dijo que la posición que mantiene la cúpula de CECALE con respecto a la reducción de la jornada "puede ser más ideológica que práctica", y aseguró que muchos empresarios de la región, los que "tienen que negociar directamente los convenios colectivos codo con codo con los sindicatos", no se oponen a la reordenación.

M.C.D.2022

# Ardanza acusa al PP de provocar que HB mantenga sus votos en Euskadi

## El lehendakari recomienda a los partidos que bajen el pistón de sus declaraciones

SPC / VITORIA

El lehendakari, José Antonio Ardanza, denunció ayer la "manipulación" que, a su juicio, se está haciendo del denominado espíritu de Ermua y acusó a todos los partidos, pero en especial al PP, de ser los responsables de que el voto a HB se mantenga. Señaló que los días que estuvo en la localidad vizcaína, los ciudadanos le pedían que arreglase la situación de violencia, y que, en ningún momento, interpretó que eso significaba que se metiese a todo HB en la cárcel.

Ardanza realizó estas declaraciones en el transcurso de la presentación de un congreso sobre restauración de catedrales góticas en el Centro Cívico Europa de Vitoria, donde pidió a los partidos políticos, incluido el PNV, que bajen "el pistón" de sus declaraciones. Además afirmó que simpatizantes de HB que podrían estar tentados de abstenerse en las próximas elecciones no lo hacen por "la forma en que están siendo agredidos".

En declaraciones a los medios de comunicación, Ardanza se refirió a la encuesta realizada por el Centro de Investigaciones Sociológicas, señalando que uno de los aspectos que más le ha llamado la atención es el hecho de que dos tercios de la sociedad rechazan la política antiterrorista diseñada por el Gobierno de José María Aznar. Ardanza afirmó que respeta este sondeo, y pidió el mismo respeto para los que elabore el Gobierno vasco, y que, según indicó, en líneas generales tendrían la misma orientación que el dado a conocer el martes. Tras realizar esta puntualización, se refirió a las reacciones que ha habido en torno a la encuesta, y, en concreto, a las declaraciones del presidente del PP del País Vasco, Carlos Iturgaiz, quien calificó de "drama" que HB mantenga sus resultados.

### Análisis

A este respecto, afirmó que el dirigente popular debería analizar por qué esta formación mantendría sus resultados, así como la "manipulación" que del espíritu de Ermua se está haciendo. Por una parte, indicó que los días en los que estuvo en la localidad de Ermua lo que le decían los ciudadanos era "lehendakari ánimo, adelante, lehendakari konpondu", y que él nunca interpretó que esto significara "hay que meter a todo HB en la cárcel". Ardanza afirmó que lo que le estaban pidiendo es que el problema de la violencia se "solucionara civilizadamente". Por otro lado, respecto a que HB mantenga sus resultados electorales, Ardanza se mostró convencido de que hay gente en esta formación que no está de acuerdo "con los asesinatos y secuestros de ETA", y que está tentada de abstenerse en los comicios. Sin embargo, afirmó que desde el momento en que se les agrede, "en la forma que se les está agrediendo", se está produciendo un "apiñamiento" que es lo que hace que HB se mantenga. Asimismo, Ardanza hizo un llamamiento a todos los partidos políticos, incluido el PNV, para que "bajen el pistón" en sus declaraciones "agresivas". El lehendakari afirmó que es necesario que se reflexione sobre cómo hacer política. "No sólo se debe hacer política en momentos de calor, ni para los seguidores más radicales que tengan a su lado hay que hacer un discurso más amplio", agregó.

El lehendakari pidió mayor "civismo, sensatez y tolerancia" en los discursos que se están haciendo, ya que afirmó que "no todo vale en época preelectoral". "No vale todo porque a partir del 25 hay que seguir hablando, poniendo condiciones y haciendo coaliciones, por lo que no merece la pena seguir dejando tantos cadáveres y crispación en el camino", dijo. Por otra parte, José Antonio Ardanza reconoció ayer en Vitoria que "se pasó" cuando, tras las declaraciones del presidente del Gobierno central, José María Aznar, en las que afirmó que ETA y HB acabarían en la cárcel, él respondió que ahora se explicaba por qué tantas veces "se ha dicho que África empieza en los Pirineos, porque esto parece una especie de batalla entre hutus y tutsis". Estas declaraciones originaron una protesta de SOS Racismo.

**ABSTENCIÓN**

**Afirmó que simpatizantes de HB que podrían estar tentados de abstenerse no lo hacen "por la forma en que están siendo agredidos"**

**ASESINATOS**

**Ardanza se mostró convencido de que hay gente en esta formación radical que no está de acuerdo "con los asesinatos y secuestros de ETA"**

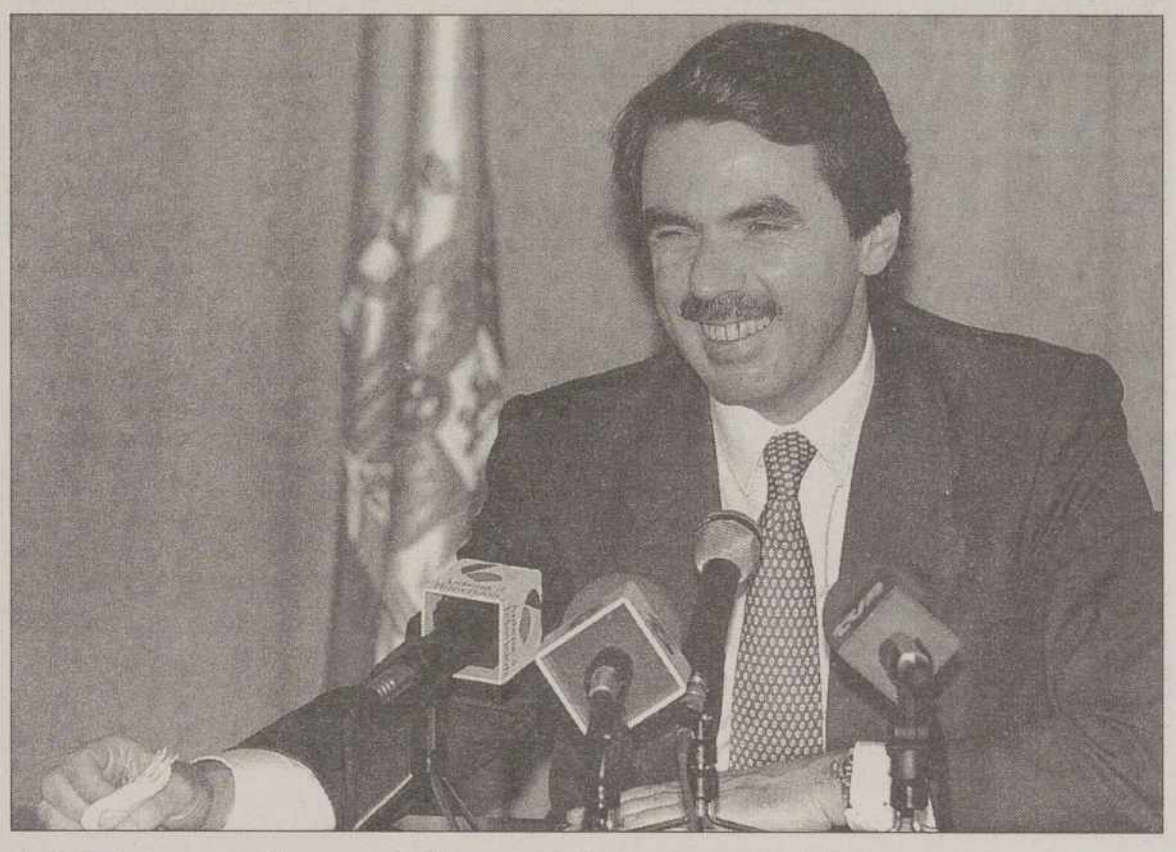

**José María Aznar ofreció una rueda de prensa al término de su viaje a Túnez** / J. J. GUILLÉN (EFE)

## Reproches a Xabier Arzalluz

El presidente del Gobierno, José María Aznar, se mostró ayer en Túnez contundente con las últimas declaraciones realizadas por el líder del PNV, Xabier Arzalluz. "Se lo ha puesto a sí mismo bastante difícil para superarse", afirmó. El presidente señaló que las preguntas fundamentales que él mismo planteó en el mitin de Vitoria están todavía sin respuesta y que lo que contestó Arzalluz era "todo menos una respuesta". "He conocido mejores declaraciones del señor Arzalluz y espero no conocérselas peores. Se lo ha puesto bastante difícil a sí mismo para superarse, pero se las he conocido mejores". "Pero eso –dijo tajante– no es una respuesta a nada, es otra cosa". En esta línea relativizó el resultado de la encuesta realizada por el CIS, el cual arroja que la mayoría de los vascos desaprueba la política antiterrorista del Gobierno. Aznar dijo que a veces se sobredimensionan los estudios sociológicos y que habría que saber interpretar algunos de los datos que ofrecen. "Todo son sondeos de coyuntura y lo menos importante a veces es lo que aparece como más relevante", afirmó. "Si usted –dijo al periodista que le preguntó– hace un sondeo de opinión en el que se recoja la intención de voto al día siguiente de las primarias del PSOE, resulta que el PSOE sale muy bien, y si lo hace después del Debate sobre el Estado de la Nación, entonces quien sale muy bien es el PP". "Eso –prosiguió el presidente– es coyuntural y lo que importa es analizar el fondo y la evolución de las cosas".

# El Parlamento vasco pide la excarcelación de Idígoras

OTR/PRESS / VITORIA

La Comisión de Derechos Humanos del Parlamento vasco acordó ayer pedir la excarcelación del ex dirigente de HB Jon Idígoras ante la gravedad de la enfermedad que padece. No hubo votos en contra, pero se abstuvieron los representantes de PSE-EE, PP y UA, sorprendidos por la "celeridad" en abordar este asunto cuando Instituciones Penitenciarias y el juez tienen previsto pronunciarse en los próximos días.

El ex portavoz de HB Jon Idígoras se encuentra en prisión cumpliendo una pena de siete años de cárcel por un delito de colaboración con ETA, cometido al difundir, en los espacios electorales de la coalición radical abertzale, un vídeo de la banda terrorista. Los abogados de HB ya han pedido su excarcelación al juez correspondiente, en aplicación del artículo 92 del Codigo Penal, que prevé la libertad condicional para los "enfermos muy graves, con padecimientos incurables".

Además, Instituciones Penitenciarias tiene de plazo hasta el próximo 13 de junio para clasificar a Idígoras y tendrá así ocasión de pronunciarse sobre la oportunidad de concederle el tercer grado o régimen abierto, paso previo a la libertad condicional. Idígoras fue ingresado el martes en el hospital.

# Atutxa dice que Labeaga puede pertenecer a un comando legal

EFE / BILBAO

El consejero de Interior del gobierno vasco, Juan María Atutxa, afirmó ayer en Bilbao que Urko Labeaga, detenido en la noche del lunes tras resultar herido al hacerle explosión en Getxo un artefacto que manipulaba, podría formar parte de un comando legal (no fichado) de ETA. En declaraciones a los periodistas, Atutxa informó que las investigaciones de la Ertzaintza apuntan a que el detenido es el "presunto responsable" de otras dos acciones cometidas este mes de mayo.

Una de estas acciones, reveló, se produjo el día 8, con la colocación de un artefacto en la instalación de un cajero en Lemóniz (Vizcaya), y la otra el 15, de similares características y en la sede que en la localidad vizcaína de Gámiz-Fica tiene Telefónica, empresa contra la que quería atentar el lunes.

M.C.D.2022

# El PSOE manda callar a Guerra por oponerse al pacto con Almeida

## Alfonso apuesta por alianzas postelectorales con IU, porque el PDNI "no tiene votos"

SPC / MADRID

La división en el PSOE en torno al pacto con NI es ya patente. Nadie lo oculta. Y las acusaciones cruzadas suben de tono. La dirección del partido arremetió ayer contra los críticos encabezados por Alfonso Guerra y les reprochó lo que consideran intentos de recuperar el terreno perdido en el último congreso socialista. Mientras tanto, el ex vicesecretario general defendió la búsqueda de acuerdos postelectorales con IU similares a los alcanzados con el PCE en 1979.

Las críticas a Guerra, sin rodeos, vinieron por boca del secretario de Organización del PSOE, Cipriá Ciscar. La dirección no ha convocado, sin embargo, el proceso de elecciones primarias para designar cartel electoral a la Presidencia de la Comunidad de Madrid, a la espera de lo que decida el próximo domingo el Comité Regional de la FSM acerca del pacto que sitúa a Cristina Almeida (PDNI) como cabeza de lista. Si ese acuerdo es rechazado y finalmente hay que celebrar primarias, estos comicios internos no se celebrarían ya hasta después del verano.

Cipriá Ciscar charla con un grupo de periodistas al término de una rueda de prensa / BARRIOPEDRO (EFE)

Ciscar declaró que algunos están utilizando las elecciones primarias "para enredar" y tratar de aprovecharse de la situación con el fin de recuperar el terreno perdido en los congresos del partido. Se dirigió específicamente a Alfonso Guerra, a quien pidió respeto hacia la dirección federal. Tras recordar que el acuerdo es de la dirección regional de la Federación Socialista Madrileña, Ciscar denunció que se está generando mucho "ruido", por culpa de "la actuación de compañeros que voluntariamente quedaron fuera de la Ejecutiva elegida en el 34 Congreso con un respaldo del 75 por ciento", en alusión a los guerristas. "Quienes decidieron no estar suponen una minoría en el partido y ahora parece que quieren imponer sus criterios sobre alianzas pre y post electorales", comentó.

Dijo incluso que "la grandeza de la democracia" es que "quienes nunca creyeron en las primarias intentan utilizarlas" como una oportunidad de recuperar lo que no pudieron conseguir en los congresos: "A los de 'quien se mueva no sale en la foto' (frase atribuida a Guerra) sólo les gustan las primarias para enredar", agregó.

### Frustraciones

Alfredo Pérez Rubalcaba, secretario de Relaciones con los Medios, habló también de "frustraciones poco explicables" por parte de quienes se oponen a dicho acuerdo. Ciscar hizo un llamamiento especial al presidente de la Fundación Pablo Iglesias, Alfonso Guerra, quien el martes calificó de "error" el acuerdo y pidió que se rectifique. "Alfonso Guerra tiene que ser más generoso con el partido, que ha sido muy generoso con él –dijo Rubalcaba–. Tiene la obligación de ser respetuoso con la dirección del partido elegida democráticamente". El dirigente del PSOE restó importancia a la presencia de sectores no guerristas en el bloque contrario al acuerdo, como la corriente Izquierda Socialista o todos los componentes del comité de apoyo a José Borrell durante las primarias en Madrid. El candidato no quiso valorar esa situación, alegando que la administración de los apoyos en las primarias corresponde únicamente a los dos candidatos.

Lo que ya está descartado es que la FSM celebre primarias para el cartel autonómico junto con el resto de federaciones territoriales, pues ayer no se convocó el proceso a la espera de lo que se decida el domingo en el Comité Regional. Si se aprueba el pacto, no habrá primarias y Cristina Almeida será la candidata a la Presidencia del Gobierno regional. Si se rechaza el acuerdo alcanzado con NI, tendrá que convocarse el proceso de primarias, pero ya será más tarde, como mínimo después del verano y como máximo en febrero de 1999.

Alfonso Guerra, por su parte, apostó ayer por buscar acuerdos postelectorales con Izquierda Unida similares a los alcanzados en 1979 con el Partido Comunista, que permitan el triunfo de la izquierda en las elecciones municipales y autonómicas de 1999. En declaraciones a Canal Sur Radio, Guerra rechazó el acuerdo alcanzado en Madrid con Nueva Izquierda, un partido que, a su juicio, "no garantiza nada, ni un solo voto, porque jamás ha pasado por las urnas", por lo que abogó por buscar una "alianza fuerte para ganar las elecciones en Madrid y en toda España".

## El lunes comienza la vorágine de las primarias

El PSOE convocó ayer 74 procesos electorales de primarias en diez comunidades autónomas, dos ciudades autónomas –Ceuta y Melilla– y 62 municipios o ciudades de más de 50.000 habitantes, en un periodo que se inicia el próximo lunes y que concluirá el 27 de junio con la elección de sus candidatos. Las CCAA que inician este proceso el próximo lunes para elegir a sus candidatos a presidente son las de Aragón, Asturias, Baleares, Canarias, Cantabria, Castilla y León, Murcia, Navarra, La Rioja y Comunidad Valenciana. Los municipios o ciudades afectados por este proceso que se abre el lunes pertenecen a las comunidades de Andalucía, Aragón, Asturias, Baleares, Canarias, Cantabria, Castilla y León, Extremadura, Galicia, Madrid, Navarra, Murcia, La Rioja y Comunidad Valenciana. El secretario de Organización del PSOE, Cipriá Ciscar, explicó ayer en un desayuno informativo que desde el próximo lunes 25 de mayo hasta el 13 de junio permanecerá abierto el plazo de presentación de candidaturas, y las respectivas Comisiones de Garantías Electorales proclamarán provisionalmente a los aspirantes a candidatos el 15 de junio. La campaña de información interna de los aspirantes a candidatos se celebrará entre el 19 de junio y el 25 de junio, y la jornada electoral se celebrará el 27 de junio desde las 09.00 horas hasta las 20.00 horas. La celebración o no de primarias en cada uno de estos lugares se determinará el 15 de junio, en función de que haya más de un aspirante a candidato, y en el caso de que sólo exista un candidato éste deberá ser ratificado por los ámbitos orgánicos competentes. Esta primera fase de primarias se convoca en todos aquellos lugares no gobernados por el PSOE, a excepción de La Coruña y la localidad murciana de Lorca, que, a pesar de estar gobernadas por socialistas, habían solicitado entrar en esta primera etapa del proceso, mientras que la siguiente fase se celebrará después del verano, con un plazo límite de febrero de 1999. Entre las comunidades que no están convocadas a las primarias en la primera etapa aunque celebran elecciones municipales y autonómicas en junio de 1999 están las de Castilla-La Mancha y Extremadura, además de la de Madrid, pendiente de una propuesta de acuerdo hecha por la FSM.

# Aznar acusa al PSOE de no tener un interlocutor

J. I. ROBRES / TÚNEZ

El presidente del Gobierno, José María Aznar, acusó ayer al PSOE de no ofrecer alternativas políticas a los españoles ni de tener un interlocutor definido para hablar con el Ejecutivo. Antes de abandonar Túnez, a donde llegó el martes de visita oficial, recalcó que no tiene previsto hacer cambios en su gabinete, sobre todo después de lo bien que había resultado el pasado Debate sobre el Estado de la Nación, y se posicionó ideológicamente en el lugar que ocupa el centro reformista.

A lo largo de la rueda de prensa ofrecida en la embajada de España en Túnez, Aznar hizo numerosas alusiones a los socialistas, aunque sin citarles expresamente, ya que se refería a ellos como el principal partido de la oposición. En su primer contacto con los periodistas tras el Debate sobre el Estado de la Nación, el presidente del Gobierno se mostró relajado y sonriente. Confesó que ese debate le había salido bien al Gobierno y recomendó a los socialistas que en el futuro incidan en el debate parlamentario "más que en el espectáculo", en clara referencia a José Borrell, candidato del PSOE a la Presidencia del Ejecutivo.

"No vi alternativa en ese debate, ninguna", dijo, para añadir que el Gobierno, por el contrario, había mostrado unas posiciones sólidas. "Yo no vi ninguna alternativa. Sinceramente no veo que la haya", repitió. A pesar de lo que pudiera parecer, Aznar no se mostró contento por ello "porque en todas partes hacen falta alternativas".

"Las políticas alternativas no se consiguen ni negando la realidad ni mirando atrás, ni simplemente con ocurrencias. Hace falta mucho trabajo, asumir la realidad y tener la capacidad, la preparación y los equipos para formar sólidas alternativas", señaló.

### Falta de diálogo

En esta línea, resaltó la falta de diálogo que existe en este momento con los socialistas frente a la relación diaria que tiene el Gobierno con sus socios parlamentarios. A su juicio, la falta de diálogo con el PSOE se ha debido "a los procesos internos" que se han vivido en ese partido. Por este motivo, le recomendó que lo superasen para que mantuvieran con el Gobierno una "interlocución definida" en aspectos tan trascendentales como, por ejemplo, la renovación del Tribunal Constitucional, la reforma de la Justicia, la supresión del servicio militar, o la Agenda 2000. El presidente del Gobierno admitió también que sería bueno mantener una entrevista "lo más pronto posible" con el interlocutor que designe para ello el PSOE.

M.C.D.2022

## El trabajo es la principal queja ante el Defensor

EFE / MADRID

Las principales quejas de los españoles durante 1997 ante el Defensor del Pueblo se centraron en la violación de los derechos referidos al trabajo, la vivienda digna y la Seguridad Social, según afirmó ayer en el Congreso el Defensor del Pueblo, Fernando Álvarez de Miranda, que presentó al presidente de la Cámara, Federico Trillo, el Informe del Defensor del Pueblo relativo a 1997. El próximo viernes será presentado al presidente del Senado.

Tras su reunión con Trillo, Álvarez de Miranda, que no quiso adelantar los detalles del informe que trasladará a los parlamentarios de la Comisión Mixta del Defensor del Pueblo a principios de junio, afirmó que el número de quejas durante el pasado año fue similar al anterior, alcanzando las 18.000.

"La novedad del informe está en la incorporación de un capítulo específico sobre violación de Derechos Fundamentales, en el que se constata que las quejas sobre violaciones de diferentes puntos del Derecho al Trabajo alcanzan una proporción muy superior al resto", comentó. Asimismo, señaló que para la elaboración de este nuevo Capítulo la Oficina del Defensor realizó una encuesta, inédita desde hace nueve años, que refleja que el 36 por ciento de los ciudadanos españoles dicen conocer perfectamente sus derechos. "La encuesta revela que el ciudadano considera que hay un mayor respeto hacia los derechos políticos que hacia los económico-sociales", añadió.

Otras quejas presentadas se refieren al campo de la Educación o a acciones más puntuales, como las formas de notificación de las infracciones de tráfico del Ayuntamiento de Madrid. Además, indicó que el informe recoge una relación de todas las administraciones locales o institucionales que no han respondido a los requerimientos del Defensor.

# El PSOE denuncia corrupción en el caso del vídeo de Pedro J.

### Asegura que Mariscal hizo que sea instruido por la Audiencia Nacional

SPC / MADRID

La ministra de Justicia, Margarita Mariscal de Gante, reprochó ayer al Grupo Socialista en el Senado, y en concreto al senador José Antonio Arévalo Santiago, que la "única" forma que tenga de preguntar al Gobierno sea haciendo referencia a "continuas invenciones", y apuntó que los socialistas quieren mantener "vivas" esas invenciones "exclusivamente por lo que va a ocurrir dentro de muy pocos días", es decir, el juicio del *caso Segundo Marey*, en el que está procesada la ex cúpula de Interior socialista.

La titular de Justicia respondía así a la pregunta del senador socialista sobre si estaba "satisfecho" el Gobierno del resultado de la entrevista que mantuvo el 13 de noviembre de 1997 la ministra con el director de *El Mundo*, Pedro J. Ramírez, y que los socialistas sospechan se debió a la petición de éste último para que el sumario sobre el vídeo de contenido sexual en el que aparece fuera remitido a la Audiencia Nacional, y no a los juzgados de carácter ordinario.

Aunque indicó que no le gustaba utilizar "determinados vocablos", Mariscal de Gante indicó que la forma de preguntar de los socialistas "está empezando a ser patética". Añadió además que todas las acusaciones formuladas por el senador socialista iban a ser desmentidas "punto por punto", como por ejemplo la de que no se entró por la puerta "de costumbre" y acusó a Arévalo de ser un "mentiroso".

"Usted tiene la costumbre de mentir y ampararse en la buena educación de esta ministra para que no le llame mentiroso en el Pleno de esta Cámara", subrayó. En su primera intervención, la ministra de Justicia señaló que cuando tiene entrevistas con representantes de los medios de comunicación, lo "único" que pretende es "favorecer el derecho a la información de los ciudadanos", apuntanto que, en ese sentido de favorecer la información, sí está "satisfecha" de las mismas.

El senador Arévalo Santiago, por su parte, indicó a la ministra que comprendía que le molestaran sus preguntas porque "quien la hace la paga" y señaló que si "hubiera dicho la verdad" en su primera comparecencia, que calificó de "falsa y ridicula", hubiera evitado el "trago de hoy". A continuación, enumeró detalles de cómo se había mantenido la citada entrevista, "con sigilo", indicando que recibió hacia las 8 de la tarde de ese 13 de noviembre al "ínclito amigo y confidente de Aznar", que el coche del visitante fue aparcado en lugar reservado a los coches oficiales y denunció también que no se cumplieron las normas habituales, ya que hasta las cámaras fijas "habían sido desconectadas".

"¿Por qué tanto secreto sobre una entrevista periodística sobre las enmiendas a la Ley Orgánica del Poder Judicial?", preguntó Arévalo, quien apuntó que al día siguiente de la visita *El Mundo* publicó una información "normal" del Pleno del Congreso, que rechazó dichas enmiendas, que no llevaba firma, y en la que no había ninguna entrevista, como tampoco en los días siguientes. "Sencillamente, esa entrevista no era publicable", sentenció. "¿Alguien puede imaginarse el interés de Ramírez por las enmiendas de la ley orgánica en los días más calientes del vídeo por él protagonizado?", manifestó el senador socialista.

Margarita Mariscal de Gante, ministra de Justicia / EFE

## Piden 28 años para los secuestradores de Cordón

SPC / MADRID

El fiscal de la Audiencia Nacional Javier Balaguer pide 28 años de cárcel para Enrique Cuadra Echeandía, Concepción González Rodríguez y José Ortín Martínez, por el secuestro del empresario Publio Cordón, cometido en 1995 por los Grapo, y cinco años más para el último por falsificación.

En un escrito de conclusiones provisionales presentado en la Sala de lo Penal de la Audiencia, que deberá fijar la fecha del juicio, el fiscal solicita además que los tres acusados indemnicen a la familia de Publio Cordón en 450 millones de pesetas. Según el fiscal, no hay "noticia seria, cierta y comprobada de la situación y paradero de Publio Cordón Munilla, resultando infructuosas todas las investigaciones llevadas a cabo en este sentido por las Fuerzas y Cuerpos de Seguridad del Estado" hasta hoy.

El fiscal relata en su escrito de acusación que durante los meses de mayo y junio de 1995 varios miembros del denominado Comité Central de la organización terrorista Grapo, entre los que se encuentran los procesados, mantuvieron una reunión en París, en la que se organizó el secuestro contra el industrial, a propuesta de Cuadra. En esta reunión se distribuyeron los distintos papeles, "atribuyéndose el procesado Cuadra el de obtención de información previa, así como la negociación con la familia".

## Los vocales del CGPJ se suben un 21% el sueldo

EUROPA PRESS / MADRID

El Pleno del Consejo General del Poder Judicial acordó ayer subir un 21 por ciento el sueldo de los 21 miembros de dicho órgano constitucional, así como el del secretario general de la institución, con el argumento de equipararse al salario de los magistrados del Tribunal Supremo, a quienes el Consejo de Ministros les incrementó las retribuciones en un 60 por ciento hace dos viernes.

Según informó en rueda de prensa el portavoz del Consejo, Benigno Varela, el acuerdo fue avalado por 14 votos a favor y 4 en contra, ya que a la reunión sólo asistieron 18 vocales. Los cuatro disconformes fueron el propio presidente del CGPJ, Javier Delgado, y los vocales Ramón Sáez Valcárcel, Manuela Carmena y Enrique Arnaldo. Los jueces han protestado esta decisión.

## BREVES

■ JUECES-EUSKERA

### El CGPJ creará una comisión de estudio

El Consejo General del Poder Judicial (CGPJ) tiene previsto crear una comisión mixta para buscar soluciones a la problemática del bilingüismo en la actividad judicial del País Vasco. Así lo explicó ayer el presidente del CGPJ, Javier Delgado, en la reunión celebrada ayer por la mañana por el pleno del órgano de gobierno de los jueces. Delgado mantuvo la semana pasada diversos encuentros en el País Vasco, uno de ellos con el lehendakari, José Antonio Ardanza.

■ FINANCIACIÓN

### Pujol anuncia que habrá que cambiarla

El presidente de la Generalitat, Jordi Pujol, afirmó ayer en Manresa que habrá que renovar el sistema de financiación autonómica en el transcurso de la próxima legislatura. Pujol hizo estas manifestaciones en el discurso de inauguración de la tercera jornada de Economía de la Catalunya Central, organizada por Caixa de Manresa y dedicada este año al factor humano como elemento de competividad. Pujol dijo que hay muchos aspectos positivos en los últimos años.

■ 'LA TIGRESA'

### Aplazan un juicio para procesar a Idoia

El fiscal ha pedido aplazar el juicio de Juan Manuel Soares Gamboa por el atentado de ETA en el que murieron en 1987 el teniente coronel Carlos Besteiro, el comandante Ricardo Sáenz de Ynestrillas y un soldado, para enjuiciar también a Idoia López Riaño, *La Tigresa*, que será entregada próximamente por Francia. La Audiencia Nacional había señalado para el martes próximo el juicio, pero el fiscal ha solicitado aplazarlo para esperar a que Francia entregue a López Riaño.

■ FRANCIA-ETA

### España pide dos nuevas extradiciones

El Tribunal de Apelación de París notificó ayer nuevas demandas de extradición presentadas por la Justicia española contra los presuntos activistas de ETA Francisco Javier Gallaga Ruiz y Jorge Martínez Aedo. Estas demandas serán examinadas por el Tribunal de Apelación el 17 de junio, el mismo día en que serán estudiadas nuevas peticiones de extradición contra el que estaba considerado como el *número uno* de ETA hasta su detención, Francisco Múgica.

M.C.D.2022

# EEUU pide la dimisión de Suharto y le aconseja una "transición democrática"

## El presidente del Parlamento da tres días de plazo al líder indonesio para renunciar a su cargo

SPC / WASHINGTON / YAKARTA

Estados Unidos pidió ayer, miércoles, la dimisión del presidente Suharto, de Indonesia, y le exhortó a garantizar una "transición democrática", ante la crisis política que afecta a ese país. La secretaria de Estado, Madeleine Albright, dijo que si Suharto quiere preservar su legado, debe renunciar a su puesto. Ahora, él tiene la oportunidad histórica de actuar como un hombre de Estado", afirmó Albright, en un mensaje en la Academia de la Guardia Costera estadounidense.

Según Albright, Suharto "le ha dado mucho a su nación durante los últimos 30 años", pero ahora debe demostrar que no sólo pudo gobernar su país, sino también facilitar una transición democrática. El Gobierno de Estados Unidos anunció ayer que una unidad anfibia de los Marines de Estados Unidos se ha dirigido hacia Indonesia en caso de que se requiera una operación de evacuación de ciudadanos estadounidenses en los próximos días, ante los disturbios en ese país.

El comandante de los Marines, el general Charles Krulak, precisó que el portahelicópteros de la Marina, Belleau Wood, y dos naves de apoyo con unos 2.000 marines estarán cuatro o cinco días en aguas al norte de Yakarta. El departamento de Estado ya ha pedido a los nacionales de EEUU y a algunos trabajadores de su embajada que dejen Yakarta debido a los disturbios contra el Gobierno del presidente indonesio, Suharto. Con sus expresiones, Albright ha hecho el más firme llamamiento de Estados Unidos a Suharto para que abandone de inmediato el poder. "Ese es el código linguístico para decirle diplomáticamente a un dictador que es el momento de poner en marcha la transición democrática", dijo un alto funcionario del Gobierno.

Albright, además, exhortó al Gobierno de Yakarta a permitir las manifestaciones pacíficas en su contra. Desde hace casi una semana la capital indonesia, que se calcula que tiene doce millones de habitantes, tiene parcialmente cortado el abastecimiento de víveres debido al éxodo de indonesios de origen chino que controlan el comercio y la notable reducción de las llegadas de los transportes.

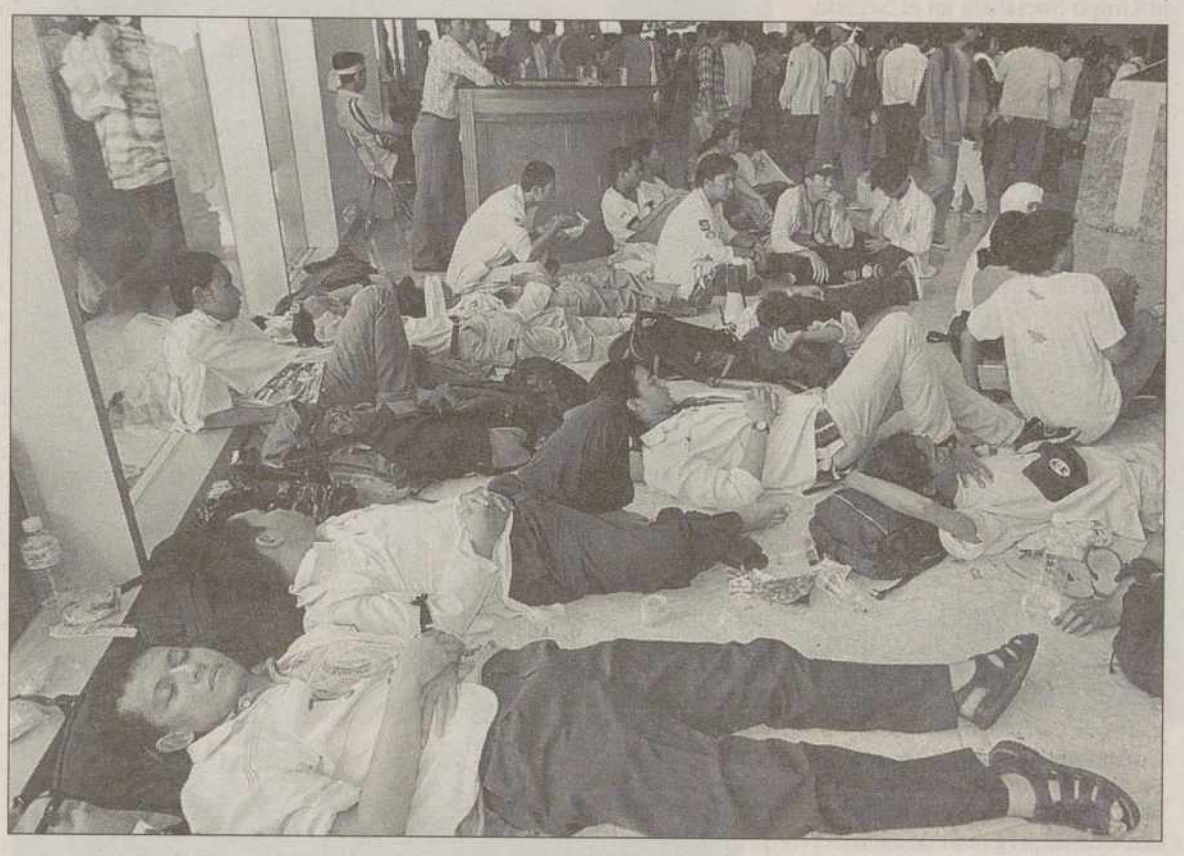

Los estudiantes indonesios mantuvieron ayer su pulso a Suharto frente al Parlamento / REUTERS

Por su parte, el presidente del Parlamento indonesio, Harmoko, ha dado de plazo hasta el próximo viernes al jefe del Estado, Suharto, para dimitir, según afirmó un líder estudiantil que se entrevistó ayer con Harmoko. "Harmoko dio de plazo al presidente hasta el viernes, y si para ese día no ha recibido una respuesta, la jefatura del Parlamento dará instrucciones a los jefes de las facciones (políticas) para comenzar los preparativos de una sesión de la Asamblea Nacional", afirmó este dirigente estudiantil, llamado Sardini.

**EJÉRCITO**

**El Ejército de Indonesia comenzó ayer a aflojar su mano de hierro sobre yakarta después de tener un gran dispositivo de seguridad**

Este último hizo esta declaración después de que una delegación de estudiantes, representando a varias universidades que ocupan el Parlamento de Yakarta desde hace tres días, se reuniera con Harmoko. La Asamblea Consultiva del Pueblo es el órgano supremo de la expresión popular y la única institución ante la que el presidente en ejercicio es responsable. Harmoko, en calidad de presidente del Parlamento, está autorizado por la Constitución a convocar esta Asamblea, que cuenta con un total de 1.000 miembros.

Por otra parte, el Ejército de Indonesia comenzó a aflojar su mano de hierro sobre Yakarta al atardecer del miércoles, después de un severo operativo de seguridad para evitar manifestaciones contra el presidente Suharto. Las autoridades permitieron el tránsito por las calles de la residencia de Suharto, bloqueadas desde el amanecer.

# La Duma reúne firmas para exigir la destitución de Boris Yeltsin

EFE / MOSCÚ

La Duma o cámara baja del parlamento ha reunido 172 firmas de diputados para iniciar la destitución de Borís Yeltsin como presidente de Rusia, según anunció ayer el líder comunista, Guennadi Ziugánov. Es la primera vez desde que el presidente ruso Boris Yeltsin asumió el poder en 1991 que la oposición consigue apoyo parlamentario suficiente para comenzar el procedimiento de destitución previsto en la Constitución.

De acuerdo con el articulado constitucional, el largo mecanismo legal para la destitución del Presidente exige como paso previo un mínimo de 150 firmas de diputados, un tercio de los 450 que integran la Duma. Ziugánov dijo en rueda de prensa que "la situación ha escapado fuera de todo control", en alusión al estallidó social de los últimos días, con huelgas y protestas a lo largo y ancho de Rusia, en particular de mineros que demandan sus salarios atrasados. "Lo más sorprendente de todo es que el poder ejecutivo da muestras de negligencia criminal frente a todo lo que ocurre", añadió el comunista.

Ziugánov acusó a Yeltsin de "crímenes contra el país y contra el pueblo", aunque tras el primer paso de las firmas de los diputados, hasta llegar a la destitución formal se exige toda una serie de actuaciones parlamentarias. La Duma debe formular las acusaciones formales concretas contra el Presidente, que deben aprobarse por dos tercios de la cámara para pasar al Consejo de la Federación o Senado, donde también se exige una mayoría de dos tercios. De prosperar en ambas cámaras, la acusación pasaría al Tribunal Supremo, que previo dictamen del Tribunal Constitucional sobre la legalidad de la acusación, determina o no la destitución.

## BREVES

■ ORIENTE MEDIO

### Israel pide dinero a cambio de Cisjordania

El primer ministro israelí, Benjamín Netanyahu, exigió mil millones de dólares al Gobierno de Estados Unidos para obras destinadas a garantizar la seguridad de Israel a cambio de la transferencia de un 13 por ciento de Cisjordania a la Autoridad Nacional Palestina. Según informaba ayer miércoles el diario independiente *Haaretz*, Netanyahu puso esa condición a la secretaria de Estado norteamericana, Madeleine Albright, en sus recientes reuniones.

■ CUBA

### Castro descarta una transición política

El presidente de Cuba, Fidel Castro, dijo ayer, miércoles, en Ginebra que espera que en su país no se produzca ninguna transición económica, política o social que suponga anular los logros de la revolución. "Una transición hacia atrás no vendrá", afirmó el líder cubano Fidel Castro en una rueda de prensa, y añadió que no quiere saber nada sobre una transición como la que se produjo hace años en la antigua Unión Soviética.

■ PAQUISTÁN

### Washington rechaza la escalada nuclear

Altos funcionarios estadounidenses mantendrán conversaciones durante la próxima semana con una delegación del Gobierno paquistaní sobre si Islamabad debe responder a los ensayos nucleares de India, según informó un funcionario del departamento de Estado. El responsable expresó que una delegación liderada por Akram Zaki, presidente del comité de Relaciones Exteriores del Senado paquistaní, llegará este fin de semana a Washington.

■ ULSTER

### Tensa espera ante el referéndum

La campaña para el referéndum sobre el acuerdo de paz en Ulster se intensifica a dos días del escrutinio, tras la excepcional demostración de consenso de los dirigentes de los dos grandes partidos protestante y católico. David Trimble de la UUP, el partido unionista moderado, y John Hume del SDLP, la formación nacionalista moderada, aparecieron juntos antes de un concierto en Belfast, con la intención de seducir a los jóvenes electores.

■ FRANCIA

### Fracasa el intento de cerrar la crisis de París

Fuentes albanesas y serbias de Pristina indicaron ayer que un albanés fue asesinado y el cuerpo sin vida de otro fue descubierto en el oeste de Kosovo. El cuerpo de un agricultor de 40 años, Ymer Delibeqaj, fue descubierto cerca de un surtidor de gasolina en Orahovac, según la LDK, que no precisó las circunstancias de su muerte. Por su parte, el Centro de Información serbio de Pristina indicó que otro albanés, Nexhad Pnishi, resultó muerto el martes.

M.C.D.2022

# Indignación en España al aprobarse la reforma urgente de la OCM del aceite

## El Parlamento Europeo hace oídos sordos a las reivindicaciones de Aznar y De Palacio

SPC / MADRID /SEVILLA

El Gobierno y los principales representantes del sector olivarero expresaron ayer su contrariedad por la decisión del Parlamento Europeo de aprobar por el procedimiento de urgencia, por primera vez en la historia, una reforma agraria, en esta caso, la del aceite de oliva.

La ministra de Agricultura, Loyola de Palacio, reiteró ayer que la reforma de la OCM del aceite de oliva "tendrá que incluir la reivindicación española de la última cosecha de aceite, fijada alrededor del millón de toneladas, para que pueda salir adelante".

De Palacio añadió que la preocupación del Gobierno reside en el resultado de la reforma, "en que garantice el futuro del olivar y el de la aceituna de mesa", no en la rapidez como se desarrolle.

La titular de Agricultura lamentó que "el PSOE no haya trabajado igual que el PP en el apoyo de sus colegas europeos, ya que sólo los socialistas españoles se pronunciaron contra la tramitación de la reforma del aceite de oliva por el procedimiento de urgencia".

Los eurodiputados españoles de todos los grupos políticos votaron en contra de la urgencia, mientras que a favor lo hicieron los italianos y el grupo socialista de la Cámara, salvo los españoles, según fuentes parlamentarias.

La Junta y los partidos políticos andaluces, a excepción del PP, rechazaron ayer la decisión de la Comisión de Agricultura del Parlamento Europeo y criticaron al Gobierno.

Por su parte, el consejero de Agricultura y Medio Ambiente de Castilla-La Mancha, Alejandro Alonso, se mostró pesimista ante el acuerdo "pues afectará muy negativamente al sector" y atribuyó esta decisión a los resultados de la mala negociación de la ministra de Agricultura, Loyola de Palacio.

El portavoz del sector de la Asociación Agrafia Jóvenes Agricultores (Asaja) de Sevilla, José Loring, calificó de "mala noticia" el resultado de esta votación, pero indicó que, en su opinión, "la negociación se inicia ahora y confiamos en que la ministra y el Gobierno cumplan con su obligación".

El secretario general de la Coordinadora de Organizaciones de Agricultores y Ganaderos (COAG), Miguel López, aseguró que con la aprobación de la Comisión de Agricultura del Parlamento Europeo, "Fischler ha conseguido crearse un instrumento jurídico para ignorar el periodo transitorio y saltarse el informe del Tribunal de Cuentas".

Fernando Moraleda, secretario de la Unión de Pequeños Agricultores (UPA), afirmó que es "inadmisible" y añadió que la ministra de Agricultura "está a favor de realizar cuanto antes la reforma, porque así se olvidará el fracaso cuanto antes".

El secretario de la Federación de la Tierra de UGT, Juan Aguilar, aseguró que el Gobierno español sufrirá las consecuencias políticas de este fracaso, "porque le supondrá un alto coste electoral".

El secretario de la Federación del Campo de Comisiones Obreras, José Fuentes, aseguró que "las perspectivas de negociación son bastantes crudas ya" y añadió que, a su juicio, "existe un acuerdo entre la ministra y el comisario de Agricultura para elevar la cantidad máxima garantizada a 760.000 toneladas y aprobar cuanto antes la reforma".

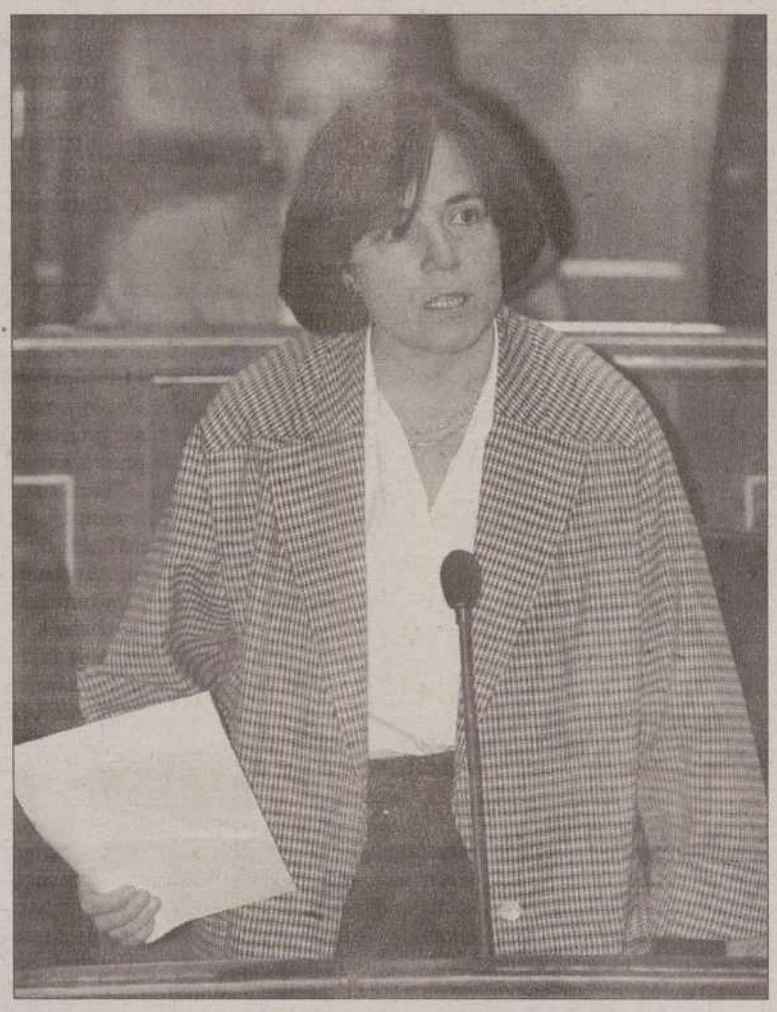

La ministra de Agricultura, Loyola de Palacio / EFE

### IU advierte de posibles manifestaciones

El portavoz de IU Felipe Alcaraz afirmó ayer en el Congreso de los Diputados que sí el Gobierno mantiene una negociación secreta en la reforma de la OCM del aceite de oliva e intenta ocultar los efectos negativos de su aplicación en los términos actuales es muy posible que antes de que termine el mes de junio el sector convoque una manifestación ante el Palacio de la Moncloa.

Por su parte, el portavoz del PSOE Francisco Amarillo lamentó que la "pasividad" del Gobierno haya tenido como consecuencia la aprobación en la Comisión de Agricultura del Parlamento Europeo de la tramitación por la vía de urgencia de la reforma y pidió al jefe del Ejecutivo, José María Aznar, que intervenga.

Desde IU, Felipe Alcaraz valoró lo ocurrido como un "atentado sin precedentes a los intereses españoles" y matizó que cada vez está más claro que el Gobierno ha organizado una derrota del sector.

# Choque entre Gobierno y oposición por la Seguridad Social

EFE / MADRID

El ministro de Trabajo y Asuntos Sociales, Javier Arenas, apeló nuevamente ayer a la tranquilidad de los pensionistas porque "ni las pensiones ni el sistema de la Seguridad Social corren riesgo y nunca voy a pedir un voto a cambio de pensiones" e instó a los socialistas a volver al Pacto de Toledo y a que renuncien a minar el sistema público de pensiones.

Durante su comparecencia en el Pleno del Congreso de los Diputados, Arenas volvió a referirse a los últimos datos oficiales tras la liquidación de las cuentas de la Seguridad Social en 1997 según los cuales el pasado año se consiguió reducir el déficit hasta situarlo en un 0,23 por ciento, la recaudación ejecutiva creció a un ritmo del 16 por ciento y el número de afiliados aumentó un 4 por ciento frente al 2 por ciento que se incrementó el número de pensionistas, lo que sitúa a las cotizaciones contributivas en una situación de superavit.

En este mismo sentido incidió el secretario de Estado de la Seguridad Social, Juan Carlos Aparicio, que también compareció ayer ante la Comisión del Congreso, al asegurar que las cuentas de la financiación de la Seguridad Social están claras y no ocultan ningún déficit oculto ya que su contabilidad se hace de acuerdo a las normas establecidas en el Sistema Europeo de Contabilidad (SEC).

Sin embargo, el diputado socialista y participante en la redacción del Pacto de Toledo, Alejandro Cercas, criticó duramente la actual fórmula presupuestaria de la Seguridad Social al afirmar que el Gobierno "maneja cifras teóricas", en referencia al criterio contable SEC (criterio de devengos) que permite computar como ingresos los derechos reconocidos pendientes de cobro.

## BREVES

■ SEGURIDAD SOCIAL

### Sigue sin reconocerse a las amas de casa

El Ministerio de Trabajo considera inviable la posibilidad de crear un régimen especial de Seguridad Social para amas de casa porque, según datos recogidos en un informe del Departamento, presentaría un déficit creciente a partir del cuarto año de funcionamiento. El secretario de Estado de la Seguridad Social, Juan Carlos Aparicio, presentó ayer un informe que refleja la evolución de este supuesto régimen especial para amas de casa que dice resulta inviable.

■ BALANCE ANUAL

### UGT 'aprueba' la reforma laboral

El secretario general de UGT, Cándido Méndez, dijo ayer que la reforma laboral "ha funcionado de una manera correcta" y que la evolución de los contratos indefinidos se puede considerar "f rancamente positiva", aunque añadió que aún queda mucho por hacer. Antes de reunirse con los sindicatos y la patronal, para analizar los resultados del año que lleva en vigor la reforma, Méndez afirmó que, no obstante, no se puede olvidar el grado de precariedad en el empleo.

■ MERCADO

### Bancaja lanza los bonos en euros

Bancaja ha lanzado al mercado internacional su primera emisión de bonos por importe de 130 millones de euros (unos 22.000 millones de pesetas), como parte de su programa Eurobonos a medio y largo plazo en el euromercado (EMTN), informó la entidad. Esta emisión realizada por Bancaja es la primera en euros dentro de su programa de emisiones internacionales, sobre el que ha emitido ya un importe aproximado de 810 millones de dólares, unos 122.000 millones de pesetas.

■ DESEQUILIBRIO

### El déficit comercial sube en EEUU

El déficit comercial de Estados Unidos se incrementó un 7 por ciento el pasado mes de marzo hasta elevarse a 13.000 millones de dólares, informó ayer el Departamento de Comercio. El fuerte aumento en las importaciones procedentes de los países asiáticos y de Europa Occidental hizo que el desequilibrio en la balanza comercial de EEUU rebasase los cálculos de la mayoría de expertos. El déficit de marzo, el cuarto consecutivo, es el mayor desequilibrio comercial.

M.C.D.2022

## INDICES GENERALES

### MADRID
CIERRE: 880.57 DIF: 12,140

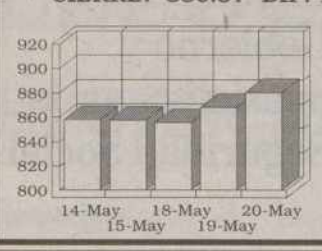


14-May 858.12
15-May 857.74
18-May 855.71
19-May 868.43
20-May 880.57

### BARCELONA
CIERRE: 740.8 DIF: 12,010

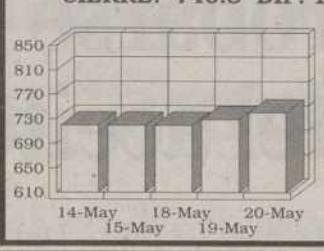


14-May 719.44
15-May 719.35
18-May 719.21
19-May 728.79
20-May 740.8

### BILBAO
CIERRE: 1365.75 DIF: 19,740

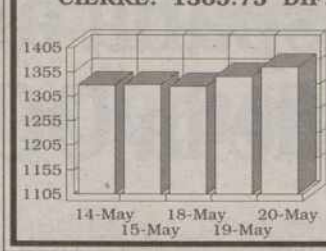


14-May 1328.1
15-May 1328.6
18-May 1325.98
19-May 1346.01
20-May 1365.75

### VALENCIA
CIERRE: 728.23 DIF: 11,850

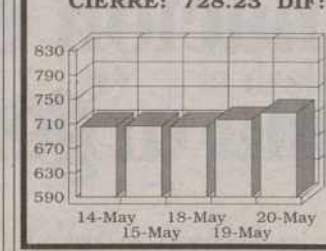


14-May 705.71
15-May 706.24
18-May 705.79
19-May 716.38
20-May 728.23

* Datos Correspondientes a las 18:00 horas

## MERCADO CONTINUO

| NOMBRE | VALOR | NOM. | AYER | APERT. | HOY | DIF/PTAS | DIF% | MAX/D | MIN/D | VOLUM. | MAX/A | MIN/A |
|---|---|---|---|---|---|---|---|---|---|---|---|---|
| ABENGOA | ABG | 500 | 12.520 | 12.600 | 13.250 | 730 | 5,83 | 13.280 | 12.600 | 232.511 | 14.800 | 7.110 |
| ACCIONA | ANA | 1.000 | 34.400 | 34.250 | 34.700 | 300 | 00,87 | 34.800 | 34.250 | 682.093 | 37.370 | 24.000 |
| ACERALIA | ACR | 1.000 | 2.110 | 2.115 | 2.145 | 35 | 1,66 | 2.160 | 2.100 | 1.019.325 | 2.380 | 1.630 |
| ACERINOX | ACX | 800 | 22.300 | 22.950 | 23.000 | 700 | 3,14 | 23.700 | 22.800 | 1.945.496 | 27.450 | 20.900 |
| ACESA | ACE | 500 | 2.435 | 2.435 | 2.435 | - | - | 2.460 | 2.420 | 555.274 | 2.725 | 1.955 |
| ACS | ACS | 250 | 4.820 | 4.850 | 4.840 | 20 | 00,41 | 4.925 | 4.755 | 738.080 | 5.750 | 3.660 |
| ADOLFO DGUEZ | ADZ | 100 | 5.200 | 5.250 | 5.220 | 20 | 00,38 | 5.270 | 5.130 | 268.338 | 5.850 | 4.260 |
| AG.BAR.EN98 | AGS.N | 500 | 8.400 | 8.400 | 8.400 | - | - | 8.450 | 8.400 | 303 | 8.500 | 5.810 |
| AG.BARCELONA | AGS | 500 | 8.590 | 8.620 | 8.600 | 10 | 00,12 | 8.660 | 8.550 | 328.790 | 8.990 | 6.100 |
| AGF U.FENIX | UFE | 100 | 2.230 | 2.200 | 2.175 | -55 | -2,47 | 2.245 | 2.175 | 108.478 | 2.690 | 1.710 |
| AGROMAN | AGR | 100 | 1.245 | 1.250 | 1.280 | 35 | 2,81 | 1.305 | 1.250 | 115.631 | 1.490 | 700 |
| ALDEASA | ALD | 200 | 5.970 | 5.950 | 5.930 | -40 | -00,67 | 6.050 | 5.910 | 785.809 | 6.090 | 3.150 |
| AMPER | AMP | 300 | 3.840 | 3.835 | 3.760 | -80 | -2,08 | 3.885 | 3.760 | 242.601 | 4.380 | 3.325 |
| ARAGONESAS | ARA | 500 | 1.340 | 1.345 | 1.370 | 30 | 2,24 | 1.375 | 1.325 | 126.879 | 1.490 | 971 |
| ARGENTARIA | ARG | 500 | 12.250 | 12.330 | 12.400 | 150 | 1,22 | 12.460 | 12.330 | 15.133.596 | 14.530 | 9.220 |
| ASTURIA ZINC | AZC | 525 | 2.150 | 2.155 | 2.185 | 35 | 1,63 | 2.185 | 2.130 | 219.732 | 2.595 | 1.815 |
| AUMAR | AUM | 970 | 2.965 | 2.960 | 2.930 | -35 | -1,18 | 2.990 | 2.925 | 407.284 | 3.460 | 2.680 |
| AZKOYEN | AZK | 1.000 | 23.800 | 23.800 | 23.500 | -300 | -1,26 | 24.300 | 23.300 | 850.102 | 24.400 | 15.510 |
| AZUCARERA | AZU | 500 | 10.270 | 10.480 | 10.900 | 630 | 6,13 | 11.040 | 10.290 | 53.790 | 11.000 | 8.000 |
| B.ANDALUCIA | AND | 500 | 35.600 | 35.400 | 35.600 | - | - | 35.400 | 35.400 | 3.646 | 46.000 | 25.000 |
| B.ATLANTICO | ATL | 1.000 | 6.270 | 6.300 | 6.270 | - | - | 6.300 | 6.270 | 9.849 | 6.400 | 5.070 |
| B.CASTILLA | CAS | 5.000 | 197.500 | 190.000 | 197.500 | - | - | 190.000 | 190.000 | 3.610 | 200.000 | 103.000 |
| B.CTO.BALEAR | CBL | 500 | 14.440 | 13.650 | 14.440 | - | - | 14.100 | 13.650 | 2.455 | 15.290 | 8.750 |
| B.GALICIA | GAL | 500 | 30.100 | 30.120 | 30.100 | - | - | 30.120 | 30.120 | 602 | 34.000 | 20.320 |
| B.GUIPUZCO,P | GUI.P | 500 | 7.810 | 7.850 | 7.860 | 50 | 00,64 | 7.860 | 7.810 | 7.453 | 8.550 | 6.150 |
| B.GUIPUZCOAN | GUI | 500 | 7.870 | 7.900 | 7.910 | 40 | 00,51 | 8.000 | 7.820 | 29.518 | 8.990 | 6.740 |
| B.HERRERO | HRR | 500 | 14.500 | 13.630 | 14.500 | - | - | 13.630 | 13.630 | 13 | 20.000 | 8.200 |
| B.PASTOR | PAS | 500 | 8.380 | 8.390 | 8.050 | -330 | -3,94 | 8.400 | 7.800 | 379.553 | 10.400 | 6.325 |
| B.POPULAR | POP | 125 | 12.360 | 12.490 | 12.540 | 180 | 1,46 | 12.640 | 12.350 | 3.990.838 | 15.420 | 10.600 |
| B.SANTANDER | SAN | 250 | 7.730 | 7.740 | 7.850 | 120 | 1,55 | 7.870 | 7.730 | 11.802.365 | 8.240 | 5.000 |
| B.SIMEON | SIM | 1.000 | 10.900 | 9.270 | 10.450 | -450 | -4,13 | 10.880 | 9.270 | 33.524 | 15.050 | 2.205 |
| B.VALENCIA | BVA | 500 | 4.400 | 4.405 | 4.450 | 50 | 1,14 | 4.460 | 4.405 | 137.036 | 4.900 | 3.220 |
| B.VASCONIA | VAS | 500 | 20.050 | 20.500 | 20.050 | - | - | 21.000 | 19.660 | 4.850 | 29.720 | 11.850 |
| B.ZARAGOZANO | ZRG | 500 | 5.300 | 5.300 | 5.300 | - | - | 5.300 | 5.100 | 47.931 | 6.320 | 4.305 |
| BANESTO | BTO | 400 | 1.990 | 1.995 | 1.995 | 5 | 00,25 | 2.000 | 1.945 | 1.001.385 | 2.485 | 1.505 |
| BANKINTER | BKT | 500 | 10.350 | 10.250 | 10.110 | -240 | -2,32 | 10.400 | 10.050 | 1.983.150 | 12.090 | 8.570 |
| BARON DE LEY | BDL | 100 | 5.100 | 5.080 | 5.100 | - | - | 5.100 | 4.960 | 61.678 | 5.500 | 2.800 |
| BAYER A.G. | BAY | 5 | 6.800 | 6.830 | 6.800 | - | - | 6.900 | 6.630 | 2.557 | 7.490 | 5.410 |
| BBV | BBV | 260 | 7.500 | 7.500 | 7.590 | 90 | 1,20 | 7.650 | 7.500 | 10.701.166 | 8.070 | 4.885 |
| BCH | BCH | 250 | 4.615 | 4.650 | 4.700 | 85 | 1,84 | 4.745 | 4.645 | 4.260.058 | 5.290 | 3.580 |
| BO.RIOJANAS | RIO | 100 | 2.100 | 2.100 | 2.150 | 50 | 2,38 | 2.160 | 2.080 | 17.542 | 2.640 | 1.360 |
| BO.Y BEBIDAS | BYB | 1.000 | 7.100 | 7.000 | 7.000 | -100 | -1,41 | 7.050 | 7.000 | 20.363 | 7.990 | 5.700 |
| C.A.F. | CAF | 500 | 6.540 | 6.600 | 6.770 | 230 | 3,52 | 6.780 | 6.550 | 15.360 | 7.480 | 5.270 |
| C.PORTLAND | CPL | 500 | 11.010 | 11.050 | 11.100 | 90 | 00,82 | 11.100 | 11.010 | 16.367 | 11.500 | 7.300 |
| C.V.N.E. | CUN | 200 | 6.000 | 5.840 | 6.090 | 90 | 1,50 | 6.090 | 5.840 | 18.431 | 8.210 | 3.970 |
| CAMPOFRIO | CPF | 500 | 13.750 | 13.800 | 13.700 | -50 | -00,36 | 14.000 | 13.460 | 116.746 | 14.600 | 7.750 |
| CATALANA OC. | GCO | 250 | 10.700 | 10.720 | 11.000 | 300 | 2,80 | 11.000 | 10.720 | 99.340 | 12.560 | 7.600 |
| CEPSA | CEP | 500 | 5.750 | 5.710 | 5.810 | 60 | 1,04 | 5.850 | 5.660 | 257.458 | 6.080 | 4.460 |
| COFIR | CFR | 400 | 1.845 | 1.840 | 2.010 | 165 | 8,94 | 2.035 | 1.840 | 1.444.898 | 1.950 | 800 |
| COMMERZBANK | CBK | 5 | 5.890 | 5.850 | 5.890 | - | - | 5.850 | 5.850 | 2.176 | 6.700 | 5.500 |
| CONTINENTE | CTE | 100 | 3.555 | 3.495 | 3.520 | -35 | -00,98 | 3.595 | 3.455 | 353.948 | 4.625 | 2.785 |
| CORP.BANESTO | LCB | 500 | 1.820 | 1.820 | 1.830 | 10 | 00,55 | 1.830 | 1.820 | 7.364 | 2.150 | 1.380 |
| CORP.FI.ALBA | ALB | 1.000 | 18.000 | 18.000 | 18.080 | 80 | 00,44 | 18.180 | 17.900 | 751.210 | 22.900 | 15.500 |
| CORP.MAPFRE | MAP | 250 | 5.800 | 5.810 | 5.850 | 50 | 00,86 | 6.100 | 5.810 | 1.893.884 | 6.530 | 3.790 |
| CORTEFIEL | CTF | 50 | 3.610 | 3.630 | 3.570 | -40 | -1,11 | 3.635 | 3.500 | 665.442 | 4.150 | 2.950 |
| CRISTALERIA | CRI | 1.000 | 13.830 | 14.100 | 14.200 | 370 | 2,68 | 14.200 | 14.040 | 269.871 | 14.290 | 11.310 |
| D.FELGUERA | MDF | 500 | 1.750 | 1.765 | 1.790 | 40 | 2,29 | 1.800 | 1.745 | 249.773 | 2.170 | 1.590 |
| DINAMIA | DIN | 500 | 2.605 | 2.600 | 2.620 | 15 | 00,58 | 2.650 | 2.600 | 147.690 | 3.085 | 2.200 |
| DOGI | DGI | 100 | 2.370 | 2.375 | 2.300 | -70 | -2,95 | 2.405 | 2.300 | 140.287 | 2.560 | 1.425 |
| DRAGADOS | DRC | 500 | 4.630 | 4.690 | 4.715 | 85 | 1,84 | 4.760 | 4.655 | 1.429.642 | 5.500 | 3.245 |
| EBRO AGRICO. | EBA | 100 | 3.925 | 3.925 | 3.995 | 70 | 1,78 | 4.010 | 3.900 | 150.105 | 3.965 | 2.910 |
| EL AGUILA | AGI | 500 | 1.535 | 1.510 | 1.515 | -20 | -1,30 | 1.550 | 1.450 | 447.695 | 1.770 | 591 |
| ELECT.VIESGO | VGO | 1.250 | 6.250 | 6.230 | 6.250 | - | - | 6.250 | 6.230 | 20.996 | 6.640 | 5.170 |
| ENCE | ENC | 750 | 2.995 | 2.975 | 3.065 | 70 | 2,34 | 3.080 | 2.975 | 207.653 | 3.310 | 1.905 |
| ENDESA | ELE | 200 | 3.660 | 3.705 | 3.715 | 55 | 1,50 | 3.760 | 3.700 | 17.925.343 | 4.320 | 2.605 |
| ENHER B | ENH | 1.000 | 3.250 | 3.300 | 3.300 | 50 | 1,54 | 3.380 | 3.250 | 30.039 | 3.785 | 2.850 |
| EPPIC | EPC | 500 | 101 | 101 | 100 | -1 | -00,99 | 102 | 100 | 14.375 | 160 | 65 |
| ERCROS | ECR | 60 | 207 | 208 | 210 | 3 | 1,45 | 216 | 207 | 542.568 | 236 | 149 |
| ERZ | ERZ | 500 | 6.310 | 6.440 | 6.440 | 130 | 2,06 | 6.440 | 6.380 | 341.551 | 7.550 | 5.700 |
| ESPAÑOL ZINC | ZNC | 500 | 1.280 | 1.265 | 1.300 | 20 | 1,56 | 1.300 | 1.255 | 21.820 | 1.520 | 995 |
| EST.SUBTERR. | HES | 500 | 4.220 | 4.100 | 4.170 | -50 | -1,18 | 4.170 | 4.100 | 2.081 | 4.300 | 2.940 |
| EUROPISTAS | EUR | 940 | 1.320 | 1.325 | 1.300 | -20 | -1,52 | 1.325 | 1.295 | 56.918 | 1.480 | 981 |
| FAES | FAE | 200 | 9.200 | 9.200 | 9.200 | - | - | 9.300 | 9.100 | 106.543 | 10.740 | 6.790 |
| FASTIBEX | FTX | 1.000 | 9.200 | 9.280 | 9.340 | 140 | 1,52 | 9.350 | 9.280 | 14.818 | 10.690 | 8.810 |
| FCC | FCC | 250 | 7.900 | 7.760 | 7.700 | -200 | -2,53 | 7.890 | 7.560 | 567.794 | 8.500 | 5.750 |
| FECSA | FEC | 1.000 | 1.560 | 1.565 | 1.550 | -10 | -00,64 | 1.580 | 1.550 | 473.775 | 1.715 | 1.170 |
| FILO | FIL | 100 | 613 | 625 | 639 | 26 | 4,24 | 649 | 601 | 40.798 | 790 | 406 |
| FILO B | FIL.P | 100 | 470 | 475 | 476 | 6 | 1,28 | 477 | 465 | 10.130 | 597 | 400 |
| FIN.MINERA A | FYM | 500 | 2.775 | 2.780 | 2.780 | 5 | 00,18 | 2.790 | 2.740 | 26.886 | 3.680 | 2.520 |
| FINANZAUTO | FNZ | 350 | 2.050 | 2.100 | 2.090 | 40 | 1,95 | 2.100 | 2.080 | 22.138 | 2.275 | 1.275 |
| FOSFORERA | FFR | 1.000 | 359 | 355 | 344 | -15 | -4,18 | 359 | 321 | 29.808 | 520 | 200 |
| GAS NATURAL | CTG | 500 | 9.970 | 9.870 | 9.950 | -20 | -00,20 | 10.130 | 9.870 | 1.726.671 | 10.500 | 6.700 |
| GAS Y ELECT. | GES | 1.000 | 11.950 | 11.410 | 12.250 | 300 | 2,51 | 12.290 | 11.410 | 41.885 | 13.360 | 10.230 |
| GE.INV.DER98 | CGI.D | 100 | 74 | 74 | 78 | 4 | 5,41 | 80 | 72 | 51.580 | 104 | 41 |
| GE.INVERSION | CGI | 28 | 136 | 144 | 153 | 17 | 12,50 | 155 | 141 | 25.236 | 205 | 112 |
| GLOBAL STEEL | GSW | 400 | 584 | 585 | 605 | 21 | 3,60 | 610 | 581 | 169.495 | 680 | 280 |
| GR.ANAYA | ANY | 500 | 4.700 | 4.720 | 4.850 | 150 | 3,19 | 4.900 | 4.720 | 36.977 | 5.500 | 2.700 |
| HID.CANTABR. | CAN | 1.000 | 7.280 | 7.200 | 7.250 | -30 | -00,41 | 7.400 | 7.200 | 269.113 | 7.850 | 6.190 |
| HISALBA | HSB | 1.000 | 2.485 | 2.450 | 2.465 | -20 | -00,80 | 2.470 | 2.450 | 3.585 | 2.880 | 1.980 |
| HUARTE | HHU | 500 | 794 | 796 | 810 | 16 | 2,02 | 818 | 790 | 170.430 | 999 | 665 |
| IBERDROLA | IBE | 500 | 2.500 | 2.520 | 2.490 | -10 | -00,40 | 2.530 | 2.480 | 8.302.407 | 2.870 | 1.920 |
| IBERPAPEL | IBG | 100 | 2.330 | 2.335 | 2.305 | -25 | -1,07 | 2.335 | 2.285 | 85.288 | 2.685 | 1.805 |
| IBERPISTAS | IBP | 250 | 4.000 | 4.000 | 4.090 | 90 | 2,25 | 4.100 | 3.860 | 43.083 | 4.400 | 3.060 |
| INBESOS | BES | 500 | 3.480 | 3.390 | 3.390 | -90 | -2,59 | 3.400 | 3.390 | 2.966 | 4.100 | 2.200 |
| INDO | IDO | 1.000 | 8.340 | 8.300 | 8.360 | 20 | 00,24 | 8.590 | 8.300 | 32.730 | 9.770 | 6.040 |
| INM.BAMI | BAM | 310 | 891 | 915 | 947 | 56 | 6,29 | 949 | 904 | 197.972 | 1.070 | 515 |
| INM.METROVA. | MVC | 500 | 8.860 | 8.800 | 8.900 | 40 | 00,45 | 8.950 | 8.800 | 442.198 | 10.420 | 6.550 |
| INM.ZABALBUR | IZB | 250 | 2.195 | 2.365 | 2.270 | 75 | 3,42 | 2.410 | 2.210 | 646.400 | 2.700 | 1.225 |
| KOIPE | KOI | 500 | 6.750 | 6.760 | 6.780 | 30 | 00,44 | 6.850 | 6.710 | 215.814 | 12.890 | 5.000 |
| LA SEDA B. B | SED | 500 | 1.210 | 1.220 | 1.185 | -25 | -2,07 | 1.225 | 1.175 | 203.488 | 1.260 | 401 |
| LAFARGE | LFG | 25 | 14.680 | 14.690 | 14.710 | 30 | 00,20 | 15.350 | 14.690 | 53.505 | 15.000 | 9.150 |
| LAIN | LAI | 100 | 434 | 444 | 442 | 8 | 1,84 | 449 | 442 | 261.361 | 485 | 283 |
| MAPFRE VIDA | MPV | 250 | 7.770 | 7.320 | 7.630 | -140 | -1,80 | 7.770 | 7.320 | 56.523 | 9.040 | 5.150 |
| MARCO IBERI. | MID | 100 | 3.325 | 3.350 | 3.330 | 5 | 00,15 | 3.350 | 3.310 | 80.449 | 3.650 | 1.845 |
| MIA | MIA | 5 | 7.510 | 7.520 | 7.650 | 140 | 1,86 | 7.700 | 7.500 | 322.022 | 8.900 | 6.610 |
| MIQUEL COSTA | MCM | 500 | 8.300 | 8.380 | 8.270 | -30 | -00,36 | 8.380 | 8.200 | 131.141 | 8.600 | 6.010 |
| N.MONTAÑA | NMQ | 500 | 232 | 229 | 246 | 14 | 6,03 | 247 | 229 | 244.606 | 282 | 114 |
| NICOL.CORREA | NEA | 1.000 | 13.400 | 13.400 | 13.320 | -80 | -00,60 | 13.400 | 13.300 | 19.244 | 13.600 | 6.700 |
| OBRASCON | OBR | 100 | 1.425 | 1.420 | 1.435 | 10 | 00,70 | 1.450 | 1.410 | 116.331 | 1.650 | 801 |
| OMSA | OMS | 250 | 1.430 | 1.440 | 1.580 | 150 | 10,49 | 1.600 | 1.440 | 164.012 | 1.850 | 1.425 |
| PICKING PACK. | GPP | 25 | 93 | 94 | 94 | 1 | 1,08 | 96 | 93 | 271.046 | 200 | 69 |
| PORTLAND V. | VDR | 500 | 18.700 | 18.740 | 18.600 | -100 | -00,53 | 18.740 | 18.510 | 127.991 | 22.500 | 13.600 |
| PRIMA INMOB. | PIN | 1.000 | 1.790 | 1.800 | 1.795 | 5 | 00,28 | 1.800 | 1.755 | 36.715 | 1.915 | 1.200 |
| PROSEGUR | PSG | 100 | 1.850 | 1.880 | 1.910 | 60 | 3,24 | 2.000 | 1.880 | 95.832 | 2.200 | 1.465 |
| PRYCA | PRY | 100 | 2.665 | 2.650 | 2.635 | -30 | -1,13 | 2.690 | 2.580 | 381.052 | 3.300 | 2.285 |
| PULEVA | PUL | 500 | 5.980 | 6.170 | 6.270 | 290 | 4,85 | 6.300 | 6.170 | 731.223 | 7.600 | 5.000 |
| RADIOTRONICA | RAD | 500 | 6.790 | 7.300 | 7.800 | 1.010 | 14,87 | 7.800 | 7.150 | 1.930.283 | 6.790 | 2.070 |
| REPSOL | REP | 500 | 8.250 | 8.300 | 8.430 | 180 | 2,18 | 8.440 | 8.260 | 12.760.570 | 8.650 | 6.450 |
| SALTOS NANSA | NAN | 1.500 | 15.500 | 14.500 | 15.500 | - | - | 15.000 | 14.500 | 5.319 | 16.000 | 10.310 |
| SARRIO | SAR | 500 | 730 | 727 | 740 | 10 | 1,37 | 740 | 711 | 197.119 | 799 | 545 |
| SEVILLANA | SEV | 500 | 1.650 | 1.660 | 1.720 | 70 | 4,24 | 1.765 | 1.645 | 500.872 | 1.995 | 1.375 |
| SNIACE | SNC | 500 | 427 | 427 | 419 | -8 | -1,87 | 430 | 419 | 100.821 | 449 | 270 |
| SOL MELIA | SOL | 100 | 6.720 | 6.890 | 6.850 | 130 | 1,93 | 6.900 | 6.680 | 1.134.454 | 8.300 | 5.760 |
| SOTOGRANDE | STG | 100 | 538 | 542 | 541 | 5 | 00,93 | 559 | 539 | 200.902 | 624 | 327 |
| SUPERDIPLO | SUP | 100 | 3.320 | 3.360 | 3.410 | 90 | 2,71 | 3.415 | 3.325 | 1.198.016 | 3.510 | 3.150 |
| TABACALERA | TAB | 100 | 3.250 | 3.250 | 3.255 | 5 | 00,15 | 3.260 | 3.240 | 4.205.654 | 4.200 | 2.472 |
| TAFISA | TFI | 500 | 2.515 | 2.530 | 2.595 | 80 | 3,18 | 2.595 | 2.500 | 105.438 | 2.775 | 2.050 |
| TAVEX ALGOD. | ASA | 500 | 2.265 | 2.230 | 2.245 | -10 | -00,44 | 2.265 | 2.230 | 138.154 | 2.600 | 1.875 |
| TELE PIZZA | TPZ | 5 | 1.435 | 1.495 | 1.615 | 180 | 12,54 | 1.640 | 1.485 | 6.921.403 | 1.490 | 615 |
| TELEFONICA | TEF | 500 | 6.930 | 7.000 | 7.160 | 230 | 3,32 | 7.160 | 6.980 | 38.896.661 | 7.650 | 4.495 |
| TUBACEX | TUB | 85 | 454 | 460 | 468 | 14 | 3,08 | 469 | 456 | 1.390.660 | 477 | 392 |
| TUDOR | TUD | 500 | 2.115 | 2.115 | 2.100 | -15 | -00,71 | 2.195 | 2.085 | 17.673 | 3.370 | 735 |
| UNILAND CEM. | UND | 1.000 | 12.700 | 12.840 | 12.850 | 150 | 1,18 | 12.890 | 12.720 | 13.615 | 13.750 | 9.000 |
| UNION FENOSA | UNF | 500 | 1.845 | 1.865 | 1.855 | 10 | 00,54 | 1.890 | 1.845 | 1.335.076 | 2.335 | 1.400 |
| UNIPAPEL | UPL | 500 | 5.450 | 5.450 | 5.400 | -50 | -00,92 | 5.450 | 5.350 | 14.923 | 5.900 | 3.055 |
| URALITA | URA | 400 | 1.990 | 2.020 | 1.995 | 5 | 00,25 | 2.030 | 1.995 | 296.577 | 2.270 | 1.665 |
| URBIS | URB | 500 | 2.135 | 2.150 | 2.150 | 15 | 00,70 | 2.185 | 2.135 | 324.143 | 2.525 | 1.425 |
| VALEN.C.POR. | VCP | 200 | 3.435 | 3.435 | 3.440 | 5 | 00,15 | 3.440 | 3.395 | 52.483 | 3.740 | 2.800 |
| VALLEHERMOSO | VAL | 500 | 5.800 | 5.820 | 5.800 | - | - | 5.840 | 5.750 | 336.340 | 6.290 | 4.665 |
| VIDRALA | VID | 170 | 2.210 | 2.210 | 2.180 | -30 | -1,36 | 2.275 | 2.155 | 89.368 | 2.666 | 2.070 |
| VILESA | VLE | 510 | 2.590 | 2.600 | 2.670 | 80 | 3,09 | 2.735 | 2.600 | 121.581 | 3.400 | 2.545 |
| VISCOFAN | VIS | 100 | 6.590 | 6.590 | 6.470 | -120 | -1,82 | 6.600 | 6.420 | 442.031 | 6.870 | 3.775 |
| VOLKSWAGEN | VWG | 50 | 120.000 | 120.100 | 120.000 | - | - | 120.100 | 120.100 | 720 | 131.900 | 83.000 |
| ZARDOYA OTIS | ZOT | 180 | 5.550 | 5.550 | 5.590 | 40 | 00,72 | 5.630 | 5.520 | 190.661 | 6.470 | 3.504 |

### Los diez que más subieron

| VALOR | AYER | HOY | DIF% |
|---|---|---|---|
| RADIOTRONICA | 6.790 | 7.800 | 14,87 |
| TELE PIZZA | 1.435 | 1.615 | 12,54 |
| GE.INVERSION | 136 | 153 | 12,50 |
| OMSA | 1.430 | 1.580 | 10,49 |
| COFIR | 1.845 | 2.010 | 8,94 |
| INM.BAMI | 891 | 947 | 6,29 |
| AZUCARERA | 10.270 | 10.900 | 6,13 |
| N.MONTAÑA | 232 | 246 | 6,03 |
| ABENGOA | 12.520 | 13.250 | 5,83 |
| GE.INV.DER98 | 74 | 78 | 5,41 |

### Los diez que más bajaron

| VALOR | AYER | HOY | DIF% |
|---|---|---|---|
| FOSFORERA | 359 | 344 | -4,18 |
| B.SIMEON | 10.900 | 10.450 | -4,13 |
| B.PASTOR | 8.380 | 8.050 | -3,94 |
| DOGI | 2.370 | 2.300 | -2,95 |
| INBESOS | 3.480 | 3.390 | -2,59 |
| FCC | 7.900 | 7.700 | -2,53 |
| AGF U.FENIX | 2.230 | 2.175 | -2,47 |
| BANKINTER | 10.350 | 10.110 | -2,32 |
| AMPER | 3.840 | 3.760 | -2,08 |
| LA SEDA B. B | 1.210 | 1.185 | -2,07 |

## IBEX 35

CIERRE: 10100.4 DIF: 141,200

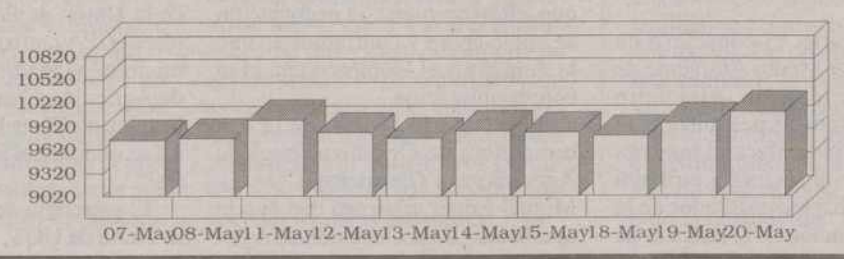


## MERCADO DE RENTA FIJA

### BONOS

| EMISION | NOMINAL | ANTERIOR | ULTIMO |
|---|---|---|---|
| 7,40% 07.99 | 102,500 | - | - |

### OBLIGACIONES

| EMISION | NOMINAL | ANTERIOR | ULTIMO |
|---|---|---|---|

## MERCADO INTERBANCARIO

| PLAZO | TIPO |
|---|---|
| A un día | 4.33 |
| A una semana | 4.34 |
| A quince días | 4.34 |
| A un mes | 4.34 |
| A Tres meses | 4.33 |
| A seis meses | 4.24 |
| A un año | 4.20 |

## MERCADO DE CAPITALES

### LETRAS TESORO

| PLAZO | P.V.P. |
|---|---|

## DIVISAS

| NOMBRE | COMPRA | VENTA | NOMBRE | COMPRA | VENTA |
|---|---|---|---|---|---|
| 1 CORONA NORUEGA | 20,183 | 20,223 | 1 LIBRA ESTERLINA | 245,906 | 246,398 |
| 1 CORONA SUECA | 19,487 | 19,527 | 1 LIBRA IRLANDESA | 213,657 | 214,085 |
| 1 CHELIN AUSTRIACO | 12,060 | 12,084 | 1 MARCO ALEMAN | 84,859 | 85,029 |
| 1 DOLAR AUSTRALIANO | 94,357 | 94,545 | 1 MARCO FINLANDES | 27,923 | 27,979 |
| 1 DOLAR CANADIENSE | 104,541 | 104,751 | 100 DRACMAS GRECIA | 49,094 | 49,192 |
| 1 DOLAR USA | 151,262 | 151,564 | 100 ESCUDOS PORTUGAL | 82,829 | 82,995 |
| 1 E.C.U. | 167,205 | 167,539 | 100 FRANCOS BELGAS | 411,344 | 412,168 |
| 1 FLORIN HOLANDES | 75,304 | 75,454 | 100 LIRAS ITALIANAS | 8,605 | 8,623 |
| 1 FRANCO FRANCES | 25,306 | 25,356 | 100 YEN JAPONES | 111,393 | 111,617 |
| 1 FRANCO SUIZO | 101,997 | 102,201 | 1 CORONA DANESA | 22,274 | 22,318 |

Caja España

M.C.D.2022

## INDICES INTERNACIONALES

### DOW JONES

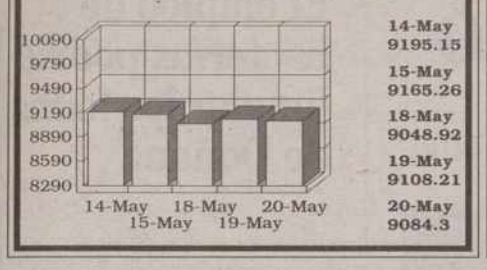


14-May 9195.15
15-May 9165.26
18-May 9048.92
19-May 9108.21
20-May 9084.3

### NIKKEI

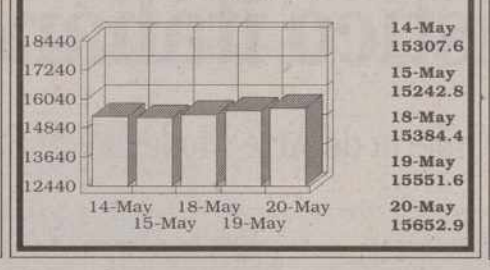


14-May 15307.6
15-May 15242.8
18-May 15384.4
19-May 15551.6
20-May 15652.9

### FTSE-100 LONDRES

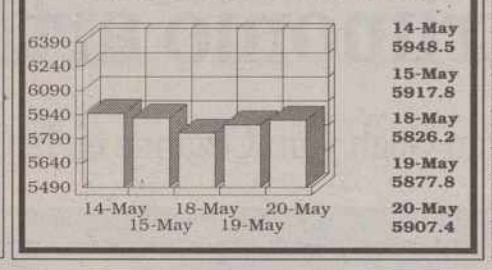


14-May 5948.5
15-May 5917.8
18-May 5826.2
19-May 5877.8
20-May 5907.4

### INDICES EXTRANJEROS

| *NOMBRE | PRECED. | ULTIMO | DIFEREN. |
|---|---|---|---|
| FTSE-100 | 5.877,80 | 5.907,40 | 29,60 |
| DOW JONES | 9.054,65 | 9.084,30 | 29,65 |
| CAC40 PAR. | 3.980,84 | 4.047,92 | 67,08 |
| NIKKEI | 15.551,60 | 15.652,90 | 101,30 |
| DAX FLOOR | 5.388,90 | 5.510,98 | 122,08 |
| MIBTEL | 23.830,00 | 23.780,00 | -50,00 |

* Datos Correspondientes a las 18:00 horas

## FONDOS DE INVERSION

| NOMBRE | *CLASE | PRECEDENTE | ULTIMO | NOMBRE | *CLASE | PRECEDENTE | ULTIMO | NOMBRE | *CLASE | PRECEDENTE | ULTIMO | NOMBRE | *CLASE | PRECEDENTE | ULTIMO |
|---|---|---|---|---|---|---|---|---|---|---|---|---|---|---|---|
| 1999 BANKINT | F | 117.506,37 | 117.497,63 | BK GARANT.8 | F | 111.833,90 | 111.818,48 | FONCAIXA 19 | F | 1.112,38 | 1.112,81 | IBERAGEN.DIN | O | 165.352,22 | 165.398,07 |
| A.B. AHORRO | F | 2.490,57 | 2.488,98 | BK PLUSVAL.2 | F | 118.946,25 | 118.954,26 | FONCAIXA 2 | F | 2.854,27 | 2.854,79 | IBERAGEN.FIM | O | 2.140,81 | 2.141,11 |
| A.B. BOLSA | V | 4.375,15 | 4.318,30 | BK RENTA FIJ | F | 120.204,04 | 120.219,98 | FONCAIXA 4 | F | 2.431,12 | 2.431,47 | IBERAHORRO | F | 2.321,99 | 2.323,11 |
| A.B. FIM | O | 2.003,08 | 2.002,14 | BM-DINERBOLS | M | 237.631,83 | 235.540,75 | FONCAIXA 5 | V | 4.302,42 | 4.296,65 | IBERC.BOLSA | V | 2.580,92 | 2.595,65 |
| A.B. FIVA | M | 2.677,28 | 2.669,54 | BOL.EUR.ASEG | F | 156.381,47 | 154.372,14 | FONCAIXA 6 | F | 100.000,00 | 100.000,00 | IBERCAJ.D II | O | 169.803,69 | 169.860,53 |
| A.B.BOLSAPLU | V | 3.678,52 | 3.635,95 | BOLSA 2001-B | E | 1.147,80 | 1.145,97 | FONCAIXA 8 | F | 1.953,05 | 1.953,34 | IBERCAJA CAP | M | 2.752,24 | 2.764,78 |
| A.C.CAPITAL3 | V | 1.064,26 | 1.063,88 | BOLSA EXTRA | M | 1.291,03 | 1.287,10 | FONCAIXA 9 | F | 1.966,66 | 1.966,95 | IBERCAJA FUT | F | 1.303,79 | 1.304,60 |
| A.FONDR.3-E | F | 1.027,53 | 1.027,96 | BOLSATLANTIC | V | 2.387,53 | 2.372,61 | FONCAIXA2000 | F | 1.262,42 | 1.262,95 | IBERCAJA REN | M | 2.313,86 | 2.319,28 |
| AH.CO.ACCION | V | 2.978,34 | 2.970,09 | BONO 25-M-A | F | 105.239,75 | 105.254,91 | FONCAIXA2004 | F | 1.459,93 | 1.460,55 | IBERCAJA TES | F | 1.088,21 | 1.088,65 |
| AH.CO.DIVISA | I | 1.742,04 | 1.726,58 | BSN ACCIONES | V | 5.324,18 | 5.310,03 | FONCAT.1 RF | F | 2.331,37 | 2.331,32 | IBERDINERO | D | 226.265,87 | 226.340,67 |
| AH.CO.R.FIJA | F | 1.791,80 | 1.791,55 | BSN BONOS FO | O | 1.860,96 | 1.861,40 | FONCAT.2 RF | F | 1.624,34 | 1.624,65 | IBERLION BOL | R | 2.417,72 | 2.412,59 |
| AHORRO CO.CU | O | 189.052,75 | 189.067,82 | BSN DINERO | D | 257.599,07 | 257.645,08 | FONCAT.5 ASS | F | 137.519,09 | 137.596,06 | IBERLION PRI | V | 1.918,02 | 1.900,49 |
| AHORRO CO.DE | O | 1.951,64 | 1.951,72 | BSN GLOBAL | M | 1.808,40 | 1.808,37 | FONCENHIS | M | 1.692,10 | 1.692,44 | IBEX 2 PROTE | R | 136.632,67 | 136.418,56 |
| AHORRO CO.LA | O | 1.544,23 | 1.544,38 | BSN INVERSIO | R | 1.789,25 | 1.784,26 | FOND.INT.GAR | M | 1.111,49 | 1.111,94 | IBEX ASEGU.B | V | 10.879,39 | 10.930,96 |
| AHORROFONDO | M | 6.739,24 | 6.732,27 | BSN RENTA FI | F | 2.535,01 | 2.536,07 | FONDBAR.PLUS | D | 1.309.901,71 | 1.310.003,62 | IND.GLOB.GAR | V | 111.045,11 | 112.031,46 |
| AMPURIAS | V | 27.538,00 | 27.723,92 | BSN TESORERI | O | 162.495,20 | 162.505,91 | FONDBARC.DIN | D | 158.541,44 | 158.549,70 | INDEXBOLSA | V | 4.274,23 | 4.251,82 |
| ANUAL GARANT | F | 10.528,50 | 10.533,61 | C.A.I. RENTA | F | 1.952,71 | 1.952,74 | FONDBARCLA 1 | F | 2.340,56 | 2.340,52 | INTERES DIA. | F | 1.186,93 | 1.187,01 |
| AR.FON2000-A | R | 1.158,24 | 1.158,97 | C.CATAL.PREV | F | 2.549,44 | 2.549,57 | FONDBARCLA 2 | V | 3.739,44 | 3.708,07 | INVERBANSER | R | 3.369,77 | 3.376,46 |
| AR.FON2000-B | F | 1.162,28 | 1.162,80 | CAI GARANTIZ | F | 1.125,09 | 1.125,11 | FONDBARCLA 3 | M | 3.235,70 | 3.223,09 | INVERBONOS | F | 1.865,48 | 1.864,70 |
| AR.FON2000-C | F | 1.094,10 | 1.094,78 | CAIX.CAT.R1C | F | 1.023,20 | 1.023,53 | FONDBOLSA A | F | 1.478,72 | 1.493,46 | INVERCATAL.1 | D | 247.045,69 | 247.162,66 |
| AR.FON2000-E | F | 1.048,31 | 1.049,10 | CAIXA C.DOBL | F | 1.321,64 | 1.323,31 | FONDBOLSA B | F | 1.488,20 | 1.502,97 | INVERDEUDA | T | 69.691,82 | 69.688,35 |
| AR.FONDB.1-A | F | 1.205,34 | 1.214,46 | CAIXA C.FONT | T | 1.355,00 | 1.355,15 | FONDCOME.100 | F | 161.932,62 | 162.012,57 | INVERFONDO | F | 3.001,69 | 3.001,93 |
| AR.FONDB.INT | F | 1.179,84 | 1.177,75 | CAIXA CATAL3 | F | 1.136,72 | 1.136,82 | FONDCOME.BOL | V | 2.804,36 | 2.797,71 | INVERMADRID | O | 1.999,45 | 1.999,66 |
| AR.FONDP.3 | F | 1.293,19 | 1.293,62 | CAIXA DINER | D | 261.085,76 | 261.162,53 | FONDCOME.MIX | M | 1.882,28 | 1.878,91 | INVERMANRESA | F | 2.319,90 | 2.320,58 |
| AR.FONDP.3-A | F | 1.228,79 | 1.229,23 | CAIXA GAL.DN | D | 134.116,49 | 134.125,31 | FONDCOME.REN | F | 1.659,46 | 1.659,67 | INVERSABADEL | F | 2.643,64 | 2.648,74 |
| AR.FONDP.3-B | F | 1.294,99 | 1.295,42 | CAIXA.2 FIX | F | 2.535,48 | 2.536,50 | FONDCOMERC.D | F | 180.604,78 | 180.632,75 | LLOYDS MONEY | M | 203.570,74 | 203.617,31 |
| AR.FONDP.5-B | F | 1.143,81 | 1.145,33 | CAJA BURGOS | F | 1.519,00 | 1.519,32 | FONDCOMERC.M | D | 754.721,40 | 754.867,09 | MAD.EUR.TOP1 | M | 1.098,88 | 1.095,46 |
| AR.FONDP.5-C | F | 1.082,57 | 1.083,76 | CANTABRIA DI | F | 1.376,51 | 1.376,55 | FONDESP.1999 | F | 10.499,34 | 10.500,68 | MADRID B.50 | M | 1.341,99 | 1.338,58 |
| AR.FONDP-5-B | F | 1.141,78 | 1.143,11 | CAVALAHORRO | F | 1.731,88 | 1.732,06 | FONDESP.2000 | F | 10.591,56 | 10.590,46 | MADRID BOLSA | V | 2.525,82 | 2.524,17 |
| AR.FONDR.1-A | F | 1.037,15 | 1.037,60 | CAVALDIN.ORO | D | 138.595,49 | 138.629,33 | FONDESP.2001 | F | 10.724,62 | 10.724,97 | MADRID DEUDA | O | 1.442,44 | 1.442,60 |
| AR.FONDR2001 | F | 1.049,07 | 1.049,74 | CAVALDINER | D | 221.669,14 | 221.712,38 | FONDESP.BOLS | V | 15.357,08 | 15.343,49 | MADRID PREM. | F | 1.680,15 | 1.680,55 |
| AR.FONDRCREA | F | 1.078,04 | 1.079,21 | CEN.HIS.1998 | F | 12.822,71 | 12.823,41 | FONDESP.FOND | T | 10.238,01 | 10.239,28 | MADRID REND3 | F | 1.236,83 | 1.236,87 |
| ARG.F.V ANIV | F | 1.388,85 | 1.390,08 | CENTROFOND.1 | D | 169.022,69 | 169.020,78 | FONDESP.R.AC | F | 10.576,44 | 10.578,30 | MAPFRE FONDT | O | 1.862,96 | 1.863,75 |
| ARG.FOND.1-B | F | 1.166,98 | 1.167,40 | CENTROFOND.2 | F | 1.825,79 | 1.826,11 | FONDESPA/A 1 | F | 1.935,84 | 1.935,97 | MB FONDO 1 | F | 2.212,34 | 2.212,62 |
| ARG.FONDB.1C | V | 1.228,31 | 1.233,93 | CENTROFOND.3 | M | 2.323,57 | 2.319,43 | FONDESPA/A 2 | D | 143.794,47 | 143.803,13 | MB FONDO 3 | F | 1.913,62 | 1.913,95 |
| ARGEN.GLOBAL | M | 1.550,64 | 1.547,35 | CENTROFOND.5 | I | 2.108,33 | 2.103,87 | FONDEUDA AHO | O | 20.922,50 | 20.926,11 | MERCHBANC FO | A | 191.629,94 | 191.647,82 |
| ASTUR.CG.GAR | F | 1.046,95 | 1.047,29 | CHEMICAL RF | F | 2.569,82 | 2.569,81 | FONDEUDA EFE | O | 203.914,32 | 203.964,35 | MERCHRENTA | M | 2.909,42 | 2.906,96 |
| ATLANT.PLUS2 | F | 1.212,98 | 1.213,18 | CITIFON.AGIL | R | 2.184,35 | 2.172,14 | FONDHISPANO | F | 2.880,44 | 2.866,25 | MONTIZON | F | 20.073,05 | 20.079,89 |
| B.M. FONDTES | T | 1.943,89 | 1.944,27 | CITIFONDO LI | M | 2.182,72 | 2.176,69 | FONDIMO | D | 256.546,91 | 256.546,31 | MULTIFIX | F | 2.038,79 | 2.038,98 |
| BANESDEUD.FT | O | 84.265,68 | 84.276,47 | CITIFONDO PR | F | 156.876,78 | 156.904,35 | FONDIRECTO | D | 193.471,92 | 193.548,92 | MULTIFONDO B | D | 40.363,78 | 40.364,21 |
| BANKPYME | O | 1.786,77 | 1.786,95 | CITIFONDO RF | F | 1.922,06 | 1.921,94 | FONDLIBRETA3 | F | 1.054,16 | 1.054,33 | MUTUAFONDO | F | 3.112,87 | 3.114,91 |
| BANKPYME TOP | R | 1.594,70 | 1.592,48 | CITIFONDO RV | V | 5.076,16 | 5.039,19 | FONDLIBRETA5 | F | 1.084,57 | 1.084,43 | MUTUAFONDOLP | F | 13.216,92 | 13.227,73 |
| BANZAFONDO | M | 3.402,47 | 3.385,09 | CITIMONEY | D | 188.288,92 | 188.331,75 | FONDMADRID | D | 224.872,71 | 224.920,40 | PASTOR FIJO1 | F | 112.908,67 | 112.888,65 |
| BBV ACTIVOS | O | 187.062,26 | 187.110,96 | COOPINVEST | F | 156.208,49 | 156.226,04 | FONDMAPFRE B | V | 3.088,58 | 3.099,58 | PLUSMAD.AHOR | M | 1.113,22 | 1.113,56 |
| BBV AHORRO | F | 1.618,19 | 1.618,54 | CUENT.OROIII | F | 151.824,65 | 151.857,96 | FONDMAPFRE R | F | 2.041,13 | 2.042,29 | PLUSMADRID | M | 3.116,31 | 3.114,45 |
| BBV BOLSA | V | 3.749,68 | 3.727,48 | CUENTA ORO | D | 167.397,53 | 167.432,89 | FONDNAT.PLUS | R | 2.860,52 | 2.878,47 | PLUSMADRID 2 | R | 1.481,91 | 1.482,18 |
| BBV BONO 98 | F | 133.078,80 | 133.110,37 | CUENTA ORO I | D | 165.450,32 | 165.485,32 | FONDNATWEST | F | 1.879,18 | 1.879,36 | PREVISION SA | M | 2.873,40 | 2.873,51 |
| BBV BONO 99 | F | 129.302,65 | 129.341,57 | DB ACCIONES | V | 3.081,38 | 3.099,29 | FONDO 111 | D | 145.298,27 | 145.309,91 | PRIVANZA DIN | D | 925.598,29 | 925.838,84 |
| BBV BONO2000 | F | 150.829,60 | 150.874,24 | DB CAPITAL 1 | M | 1.155,01 | 1.155,18 | FONDO 19 | M | 2.706,26 | 2.695,15 | PROFONDO | M | 463,41 | 463,22 |
| BBV BONO2001 | F | 112.285,91 | 112.314,74 | DB CAPITAL 2 | R | 1.191,87 | 1.192,49 | FONDOATLANTI | F | 2.536,57 | 2.536,85 | PROMOACTIVOS | D | 240.435,23 | 240.527,92 |
| BBV BONO2002 | F | 132.578,92 | 132.565,13 | DB DINER | D | 169.283,09 | 169.297,38 | FONDPOSTAL | F | 2.829,87 | 2.827,54 | PROMOGLO.I | M | 1.329,65 | 1.329,83 |
| BBV BONO2005 | F | 187.592,89 | 187.663,02 | DB DINER II | D | 123.857,45 | 123.867,78 | FONDPOSTAL D | F | 3.200,85 | 3.195,37 | PROMOGLO.II | R | 1.809,33 | 1.810,05 |
| BBV BONO25 M | F | 109.378,84 | 109.403,13 | DB GLOBAL | M | 1.265,54 | 1.265,62 | FONDPOSTAL M | D | 258.804,45 | 258.883,80 | PROMOGLOBAL3 | V | 1.197,32 | 1.195,27 |
| BBV DEUDA | T | 21.576,46 | 21.574,01 | DB INVEST | F | 1.719,65 | 1.719,81 | FONDPOSTAL R | V | 3.269,64 | 3.272,25 | RENDIM.2 AG | F | 1.043,35 | 1.043,52 |
| BBV DINERO | D | 273.828,24 | 273.880,33 | DB INVEST II | F | 1.664,23 | 1.664,46 | FONDPREMIER | F | 1.854,28 | 1.854,28 | RENTA INTERN | F | 2.631,11 | 2.622,26 |
| BBV DINER-RE | D | 157.371,94 | 157.433,91 | DB MIXTA | R | 3.074,26 | 3.079,25 | FONDPREMIER2 | F | 1.538.517,32 | 1.538.449,21 | RENTA NAVARR | F | 1.614,16 | 1.614,16 |
| BBV DIVISA | I | 2.373,26 | 2.383,83 | DB MIXTA II | R | 3.109,62 | 3.113,43 | FONDRENTA3-A | F | 1.087,40 | 1.088,06 | RENTAS 3 A | F | 10.673,57 | 10.675,43 |
| BBV FONDVALE | F | 18.391,57 | 18.392,67 | DINERACTIVO | D | 211.305,70 | 211.351,01 | FONDUERO DIN | D | 145.359,92 | 145.370,17 | RENTAS 4 | F | 10.906,25 | 10.907,64 |
| BBV HORIZONT | F | 1.905,95 | 1.906,04 | DINERATLANTI | D | 213.873,22 | 213.890,22 | FONLYONNAIS | M | 2.752,29 | 2.746,40 | RENTATLANTIC | F | 1.358,20 | 1.358,38 |
| BBV IBEX 5 G | V | 123.736,75 | 123.652,58 | DINERBURGOS | D | 160.455,93 | 160.468,21 | FONMARCH | F | 3.417,77 | 3.418,01 | RENTFONDO | F | 3.250,04 | 3.250,69 |
| BBV IBEX PRO | V | 133.590,17 | 133.559,47 | DINERCOOP | D | 162.869,89 | 162.899,37 | FONMEDIC | F | 2.980,25 | 2.980,98 | RENTMADRID | F | 2.103,10 | 2.103,36 |
| BBV IBEX6 GA | V | 117.512,34 | 117.529,93 | DINERMADRID | A | 187.382,77 | 187.425,74 | FONNAVARRA | R | 2.813,95 | 2.806,93 | S.SANT.2 FIM | F | 2.260,78 | 2.260,83 |
| BBV INDICE | R | 281,52 | 280,17 | DINERNAVARRA | D | 182.593,53 | 182.606,65 | FONPASTOR | M | 2.957,73 | 2.956,55 | S.SANT.FIAMM | D | 229.908,11 | 229.913,49 |
| BBV INTERES | F | 1.471,64 | 1.471,61 | E.IBEX35 ASE | V | 11.185,19 | 11.195,32 | FONPENED.MIX | R | 1.494,08 | 1.495,38 | SAN.BOL.ASE3 | F | 141.201,07 | 140.584,08 |
| BBV INVERSIO | R | 1.557,98 | 1.556,17 | EUR.IBEX35 C | V | 12.319,96 | 12.279,65 | FONPENEDES | F | 1.341,44 | 1.341,60 | SAN.BOL.ASEG | F | 174.420,79 | 173.740,25 |
| BBV MONETARI | D | 12.119,85 | 12.122,03 | EUROBOLSA | V | 14.075,86 | 13.868,47 | FONSABAD.BOL | V | 2.199,04 | 2.224,56 | SAN.LATIN.AS | F | 97.588,03 | 97.903,22 |
| BBV PLAN R10 | F | 122.203,91 | 122.213,47 | EUROINDI.2 G | R | 108.317,15 | 108.341,23 | FONSABADE.II | F | 2.420,89 | 2.421,15 | SAN.REN.ACT. | R | 1.121,96 | 1.121,01 |
| BBV RENDIMIE | V | 238,61 | 238,00 | EUROINDIC.GA | V | 132.663,01 | 131.568,71 | FONSABADEL | F | 2.614,36 | 2.614,62 | SANT. FUTURO | F | 2.697,01 | 2.697,18 |
| BBV RENTA | F | 2.394,33 | 2.394,92 | EUROP.ASEG.2 | F | 171.032,65 | 171.085,60 | FONSEGUR | F | 2.335,44 | 2.335,90 | SANT.CREC.AC | M | 1.359,23 | 1.358,27 |
| BBV RENTA 91 | F | 1.584,07 | 1.584,36 | EUROVALO 35B | V | 14.502,08 | 14.664,49 | FONSGIRON II | F | 1.513,48 | 1.513,59 | SANT.GES.CRE | R | 1.492,16 | 1.491,82 |
| BCH 1999 | F | 12.797,11 | 12.796,34 | EUROVALO.DIV | I | 13.581,82 | 13.579,90 | FONSNOSTRO | F | 2.309,99 | 2.309,92 | SANT.GES.MIX | M | 1.710,47 | 1.712,09 |
| BCH 1999 B | F | 10.690,40 | 10.692,04 | EUROVALO.III | D | 228.047,81 | 228.066,14 | FONTISA | M | 11.816,46 | 11.783,69 | SANT.GES.REN | F | 1.605,66 | 1.605,06 |
| BCH 2000 B | F | 10.408,60 | 10.411,05 | EUROVALO.TES | D | 117.008,04 | 117.016,74 | FONVENTURE | V | 4.889,07 | 4.863,43 | SANT.R2000 | F | 105.104,19 | 105.108,56 |
| BCH 2000-A | F | 12.075,18 | 12.077,70 | EUROVALOR 1 | R | 579,52 | 579,59 | G BOLSA2000A | E | 1.263,67 | 1.268,29 | SANT.SPANIEN | V | 2.964,54 | 2.975,39 |
| BCH 2002 B | F | 10.622,63 | 10.615,29 | EUROVALOR 2 | F | 877,80 | 877,82 | G.BO.MIX2001 | E | 1.138,85 | 1.141,41 | SANTAN.VALOR | V | 2.572,28 | 2.552,53 |
| BCH 2004 | F | 12.889,40 | 12.887,64 | EUROVALOR 4 | R | 36.592,93 | 36.611,74 | G.D.S. SERVI | F | 343,12 | 343,20 | SANTAND.MON. | D | 137.114,84 | 137.110,21 |
| BCH 3 | F | 11.295,12 | 11.297,44 | EUROVALOR 5 | F | 11.037,94 | 11.038,93 | GAL.ALFA GAR | F | 1.109,09 | 1.109,14 | SANTANDER 80 | M | 2.370,13 | 2.376,68 |
| BCH 5 | F | 11.696,51 | 11.691,61 | EXTRADINERO | D | 121.558,49 | 121.589,42 | GAR.BOL2001A | V | 1.272,50 | 1.272,45 | SANTANDER AC | V | 525,46 | 526,46 |
| BCH DOLAR | F | 10.376,63 | 10.417,02 | F.TEL.COR.P. | F | 138.763,09 | 138.802,34 | GARAN.B.2000 | V | 1.340,69 | 1.340,71 | SANTANDER AH | F | 2.307,09 | 2.307,32 |
| BCH RENT.1 M | F | 10.287,59 | 10.288,38 | F.VALENCIA D | F | 119.415,95 | 119.436,53 | GARAN.B.EUR1 | C | 1.149,24 | 1.163,22 | SANTANDER DN | F | 184.298,66 | 184.311,85 |
| BCH RENTA 1A | F | 10.769,67 | 10.770,48 | FIBANC CRECI | R | 2.059,46 | 2.066,63 | GARANMED | F | 10.737,20 | 10.738,11 | SANTANDER FO | F | 1.975,85 | 1.976,03 |
| BCH RENTA 1D | F | 10.528,81 | 10.529,09 | FIBANC RENTA | F | 2.591,52 | 2.591,77 | GES.BONO2003 | F | 111.014,76 | 110.907,14 | SANTANDER PA | F | 2.334,35 | 2.334,29 |
| BCH RENTA 5B | F | 10.709,26 | 10.702,83 | FON.FUTU 45 | F | 1.021,48 | 1.021,82 | GEST.BON25M | F | 104.296,71 | 104.308,38 | SANTANDER TE | D | 224.913,52 | 224.923,94 |
| BCH RENTAS 3 | F | 11.464,81 | 11.466,56 | FON.MIXTO 29 | M | 1.148,29 | 1.149,61 | GEST.IBEX GA | V | 122.860,01 | 122.655,51 | SELEC.GARANT | C | 1.174,42 | 1.175,18 |
| BCH RENTAS 5 | F | 11.982,92 | 11.981,36 | FONBANESTO | F | 2.288,67 | 2.288,41 | HERRERO INTE | I | 1.353,16 | 1.355,12 | SP500 ASEGUR | F | 109.986,91 | 110.170,18 |
| BEXBOLSA | R | 5.009,91 | 5.010,80 | FONBANESTO 2 | F | 1.689,64 | 1.689,87 | HERRERO MONE | F | 169.879,76 | 169.944,72 | SWISS BPME | I | 3.217,06 | 3.219,73 |
| BEXDINER | D | 180.068,84 | 180.125,66 | FONBANIF | V | 2.206,01 | 2.200,95 | HERRERO RF | F | 11.517,44 | 11.521,47 | TEL.BK FONDT | T | 15.491,34 | 15.490,47 |
| BEXRENTA | F | 2.269,57 | 2.267,10 | FONBANZANO | F | 2.380,46 | 2.381,14 | HISPADINER | F | 3.051,85 | 3.052,66 | TELEFON.VARI | V | 314.701,56 | 313.418,39 |
| BK DINERO | D | 175.042,50 | 175.088,83 | FONBOLSA | R | 40.142,01 | 39.937,98 | HISPAFONDO | R | 6.105,34 | 6.101,32 | TRASCART | V | 25.112,79 | 24.996,56 |
| BK DINERO 95 | D | 115.432,27 | 115.463,73 | FONC.BOLSA43 | B | 1.188,69 | 1.170,89 | HISPANO REND | O | 102.615,49 | 102.597,16 | UNIFOND V | F | 1.102,61 | 1.102,71 |
| BK DINERO 96 | D | 108.907,70 | 108.937,57 | FONC.FUT.23 | F | 1.061,37 | 1.061,79 | HISPANO TESO | O | 370.434,92 | 370.453,97 | URQ.GARAN 7 | F | 103.187,57 | 103.209,81 |
| BK FONDO | V | 5.932,88 | 5.906,34 | FONC.MIXTO28 | M | 1.087,58 | 1.088,44 | HISPANORTE | M | 23.541,73 | 23.514,40 | URQUIJO DINE | D | 332.704,24 | 332.734,63 |
| BK FONDO FIJ | F | 3.034,88 | 3.035,51 | FONCAIXA 10 | F | 2.047,21 | 2.047,58 | IBE.INDEX IV | R | 1.139,01 | 1.152,77 | URQUIJO INDI | V | 2.565,71 | 2.558,89 |
| BK FONDO MIX | M | 190.366,83 | 189.813,63 | FONCAIXA 11 | F | 2.169,14 | 2.169,67 | IBER F 2000 | M | 1.684,20 | 1.684,66 | URQUIJO MULT | R | 14.973,01 | 14.971,35 |
| BK FONDO MON | D | 240.824,04 | 240.875,07 | FONCAIXA 12 | D | 213.034,77 | 213.080,69 | IBER.F.GLOBA | G | 1.072,70 | 1.070,98 | URQUIJO RENT | F | 3.278,45 | 3.278,47 |
| BK GARANT 99 | F | 114.248,19 | 114.239,08 | FONCAIXA 17 | F | 1.736,40 | 1.734,14 | IBER.INDEX 3 | V | 1.134,02 | 1.144,48 | URQUIJO UNIV | R | 160.013,12 | 159.650,58 |

* D = Dinero F = Renta Fija I = Divisas Extranjero M = Mixto Tendencia a Renta Fija T = Fondtesoros R = Mixto Tendencia a Renta Variable A = FIAMM V= Renta Variable

**Para consultas sobre las secciones de Bolsa o insertar su publicidad diríjanse a NORIA SERVICIOS INFORMÁTICOS, S.L. - Tfnos.: (91) 457 01 44 - 457 05 84**

Los datos facilitados en esta página han sido obtenidos de fuentes fidedignas. NORIA se exime de responsabilidades por la utilización de dichos datos. Para cualquier proceso de inversión o desinversión se aconseja consultar con su entidad

SI QUIERE GANAR DINERO RAPIDO Y FACIL
¡ LLAMENOS !
BUSCAMOS COMERCIALES PARA VENDER ESTE ESPACIO PUBLICITARIO
TELF. 91 457 01 44 FAX. 91 457 03 97 E-MAIL noria@futurnet.es
( Hasta 40% de Comision )

M.C.D.2022

# Golpe al patrimonio artístico italiano

## Roban a punta de pistola dos Van Gogh y un Cezanne en la Galería de Arte Moderno de Roma

MIGUEL ÁNGEL AGEA / ROMA

El robo de dos óleos de Vincent Van Gogh y otro de Paul Cezanne, perpetrado en la noche del martes en la Galería de Arte Moderno de Roma, supone un duro golpe al patrimonio artístico italiano, pese a que por tratarse de obras conocidas difícilmente podrán ser vendidas. Los cuadros sustraídos a punta de pistola por tres delincuentes profesionales, según todos los indicios, son *El jardinero* y *La arlesiana*, de Van Gogh, y el *Cabanon de Jourdan*, de Cezanne, tres muestras muy significativas de la pintura impresionista. En la misma sala del museo se exhiben también un Monet y un Degas. Según una primera reconstrucción de la policía, tres hombres con el rostro cubierto, dos de ellos armados con una pistola, irrumpieron en la sala de control de la Galería e inmovilizaron a las tres mujeres que atienden el servicio de vigilancia. Desde la entrada se dirigieron a la sala donde estaban expuestas las obras de los impresionistas franceses (Van Gogh era holandés pero vivió gran parte de su vida en Francia) y se llevaron los cuadros citados, así como una cantidad de dinero, todavía sin determinar, que se guardaba en una caja fuerte, y abandonaron el museo una hora después de entrar. Los empleados de un bar cercano, que se percataron de que había sido desconectado el sistema de alarma de una entrada lateral del museo, avisaron a la policía. De inmediato se personó en la Galería el ministro de Bienes Culturales, Walter Veltroni, así como la directora de dicho museo, Sandra Pinto, y el comandante del servicio de tutela del patrimonio artístico de los Carabineros, Roberto Conforti. La única pista hallada hasta ahora es la suela de un zapato deportivo, que estaba debajo de una silla, a poca distancia de la sala de los impresionistas y que podría pertenecer a uno de los ladrones, quienes estaban descalzos en el momento en que maniataron a las vigilantes, pero que debían llevar zapatos cuando entraron, confundidos con otros visitantes.

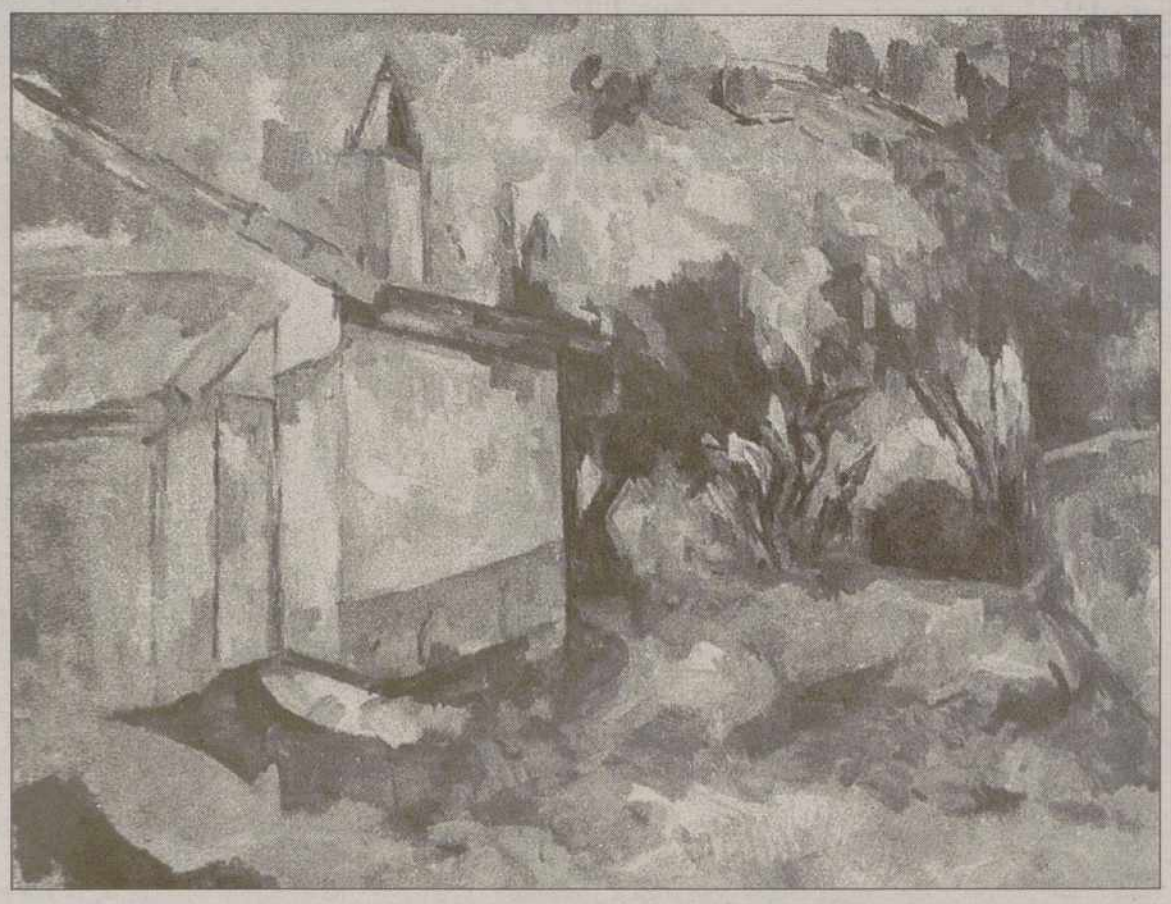

El 'Cabanon de Jourdan', de Paul Cezanne, una de las obras robadas ayer / REUTERS

Los expertos consideran las obras sustraídas de difícil venta, y según Veltroni, el único precedente de un robo en un museo estatal fue el perpetrado en la Galería Estense de Módena, de donde se sustrajo una pintura de Velázquez, que luego fue recuperada. El ministro de Bienes Culturales dijo ayer en rueda de prensa que éste era un caso claro de robo detrás del cual se encuentran no meros aficionados, sino una organización criminal, aunque no precisó si puede ser la mafia. La Unión Nacional de Sindicatos Autónomos emitió un comunicado en el que indicó que los museos necesitan aumentar la vigilancia con la creación de un cuerpo especial de vigilantes.

'La arlesiana' y 'el jardinero', de Vincent Van Gogh / REUTERS

# El empleo de bacterías podría limpiar los lodos de Doñana

SPC / BARCELONA

Los biólogos han confirmado el poder descontaminante de algunas bacterias que se alimentan de hidrocarburos y que son capaces de precipitar los metales pesados o el petróleo, por lo que han apuntado la posibilidad de que sean usadas como antídoto de mareas negras o vertidos industriales, como el sucedido en las minas de Aznalcóllar. Un total de 160 biólogos y científicos de 17 países europeos y de Norteamérica han participado desde el pasado domingo en Sitges en el VI Simposio Europeo de Microbiología Marina organizado por el Consejo Superior de Investigaciones Científicas (CSIC). Buena parte de los trabajos presentados han tratado de las últimas investigaciones sobre microorganismos que funcionan como "depuradoras naturales", según explicó la doctora Dolors Vaqué, miembro del comité organizador del simposio. "Estos seres microscópicos, perfectos desconocidos hace 25 años, aparecen ahora como una posible solución a vertidos como el de los residuos mineros en la cuenca del río Guadiamar en Huelva o la marea negra en Canadá", dijo Vaqué.

Por otra parte, las Fuerzas Armadas están preparadas y a la espera de "cualquier indicación del Gobierno" para actuar en la retirada de lodos tóxicos del entorno de Doñana o para iniciar cualquier otro tipo de ayuda.

Según el estudio entregado por el departamento que dirige Eduardo Serra, con los medios de las Fuerzas Armadas sería posible mover más de 740 metros cúbicos de lodos por hora en los primeros dos días, capacidad que se aumentaría "muy considerablemente" en los siguientes 10 ó 15 días.

## BREVES

■ TIROTEO

### Un atracador mata a un policía nacional

Un policía nacional murió ayer en Barcelona tras un tiroteo con dos delincuentes que poco antes habían atracado una sucursal bancaria, uno de los cuales fue detenido por la policía. El tiroteo se entabló cuando la policía sorprendió a los atracadores cuando se apeaban de un taxi con el que habían huido de la entidad bancaria atracada. Poco después, el policía de 28 años, que había sido alcanzado en el abdomen por dos disparos, fallecía en urgencias del Hospital Clínico.

■ EEUU

### Se suicida tras haber matado a 3 policías

Un hombre que mató ayer a tres policías y luego se refugió con un rehén durante varias horas en una estación de gasolina en Tampa murió al dispararse en la cabeza. Joseph Lee Bennett, de 33 años, se disparó cuando un equipo de intervención rápida SWAT, lanzó gases lacrimógenos al interior de la gasolinera y se disponía a entrar al recinto. Momentos antes Bennett había liberado a una mujer que mantuvo como rehén, tras lograr escaparse y dar muerte a los policías que lo arrestaron.

■ MADRID

### A salvo un bebé que fue abandonado

El bebé encontrado en un contenedor de basura frente a la Casa de Socorro del distrito Centro de Madrid permanece ingresado en el hospital Niño Jesús de la capital, donde los médicos que le cuidan consideran su estado de salud "satisfactorio". El centro médico emitió ayer un comunicado en el que señala que a las doce menos cinco de la noche ingresó en el servicio de urgencias del hospital un recién nacido que presentaba peso, talla y constantes normales.

■ RED

### 5 detenidos de una red de prostitución

La Policía madrileña ha detenido a cinco personas acusadas de introducir en España a jóvenes mujeres nigerianas a las que obligaban a ejercer la prostitución en clubes de alterne y en la Casa de Campo y el Parque del Oeste. La banda proporcionaba documentos falsos a mujeres de las capas sociales más bajas de Nigeria. Los detenidos son el jefe de la red, José Luis R.P.; su esposa, la japonesa Yumiko H.; Theresa Obamogie, alias Jessica; Patricia Félix y Ernest Chinedu Okoli.

■ HEPATITIS

### Maeso no puede salir de España

El Juzgado de Instrucción número 5 de Valencia, que investiga el caso del contagio de la Hepatitis C a más de un centenar de personas en dos hospitales valencianos, ha considerado como imputado en este caso al anestesista Juan Maeso y le ha prohibido, como medida cautelar, salir de España. Con ello, el juez instructor considera que pueden existir indicios de que Juan Maeso, al que Sanidad considera foco de contagio del brote, pudiera haber cometido un delito.

M.C.D.2022

# Hombres y mujeres frente a la cámara

## La sección competitiva de Cannes contó ayer con tres cintas sobre las relaciones entre sexos

ÓSCAR PEYROU / CANNES

Tres películas sobre las difíciles relaciones entre hombres y mujeres se proyectaron ayer en la sección competitiva oficial del Festival de Cannes: *Idioterne,* del danés Lars von Trier; *Flowers of Shangai*, del taiwanés Hou Hsiao-hsien, y *Clare Dolan,* del estadounidense Lodge Kerrigan. Esta es la quinta vez que Lars von Trier participa en la selección oficial de Cannes, tras las presentaciones de *Elements of Crime*, en 1984; *Epidemic,* en 1987; *Europa,* en 1991, y *Breaking the Waves,* en 1996, con la que obtuvo el Gran Premio del Jurado. En esta oportunidad llegó -simbólicamente, ya que como de costumbre no estuvo presente- con una cinta deliberadamente provocativa que trata de reflexionar sobre la condición humana y las relaciones entre hombres y mujeres.

Una comunidad mixta decide explorar los aspectos idiotas que todo ser humano lleva dentro. Para ello, utilizan el camino más fácil y menos comprometido: simulan ser retrasados mentales y se divierten a costa de los vecinos, los transeúntes o los parroquianos de los bares. Entre episodio y episodio, uno de los integrantes del grupo comenta ante las cámaras los sentimientos que despierta en él esa actividad *lúdica.* La película, que fue aplaudida por parte de la crítica, está realizada siguiendo las reglas de *Dogma 95,* un documento firmado ese año por varios directores daneses y que incluye una serie de reglas que tienen por objeto "revitalizar el cine".

Algunas de las reglas son que la cámara no puede estar fija sino sobre el hombro del operador, que la película será en color, que los filtros están prohibidos, que los filmes de género son inaceptables y que el sonido debe ser directo. Los críticos a los que no les gustó la cinta consideraron que *Idioterne* es, a pesar de las intenciones de su director, un filme bastante convencional, que analiza superficialmente un aspecto muy serio de la mente humana.

*Flowers of Shangai* es una cinta minimalista que se desarrolla con una lenta monotonía y que narra hasta los más insignificantes problemas de relación existentes entre los clientes de un burdel de Shangai y las prostitutas que allí trabajan.

La cinta está magníficamente ambientada a finales del siglo XIX, pero su atmósfera cerrada, claustrofóbica -en ningún momento se ve la luz del día- y la ausencia de tensión dramática, la hicieron difícil de ver hasta para los críticos presentes, muchos de los cuales abandonaron la sala antes de que concluyera la proyección.

La tercera película que compitió ayer por la Palma de Oro, *Clare Dolan,* es el resultado del trabajo riguroso de un director joven, independiente e inclasificable al que se le nota el afán de la perfección, aunque muchas veces no la logre.

Rodada con un pequeño presupuesto de tres millones de dólares, la cinta cuenta la vida de una prostituta que debe luchar contra las adversidades de la vida para sobrevivir. La película está protagonizada por los actores británicos Katrin Cartlidge y Colm Mehaney. Kerrigan ya había estado presente en Cannes en 1994 con su primer largometraje *Clean, Shaven.*

Lodge Kerrigan, Kartin Cartlidge y Colm Mehaney, presentando 'Clare Dolan' / REUTERS

## La joyería española de Felipe II a Alfonso XIII, en Madrid

SPC / MADRID

Medallones, sortijas, brazaletes, pectorales, pendientes, cinturones y otros objetos de adorno religiosos y profanos han sido reunidos por primera vez en una exposición cuyo objetivo es reconstruir cinco siglos de historia de la joyería española. Cerca de doscientas piezas se exhiben en la exposición *La joyería española de Felipe II a Alfonso XIII,* que inauguró ayer en el Museo Arqueológico Nacional la ministra de Cultura, Esperanza Aguirre. La muestra se ha dividido en dos partes: la primera dedicada a los aspectos específicos de la joyería y la segunda dedicada a su evolución. Según Alicia Arbeteta, comisaria de la exposición, la joya siempre ha tenido una importancia menor en la Historia del Arte por ser un objeto de uso que, además, cambiaba de forma porque se podía desmontar.

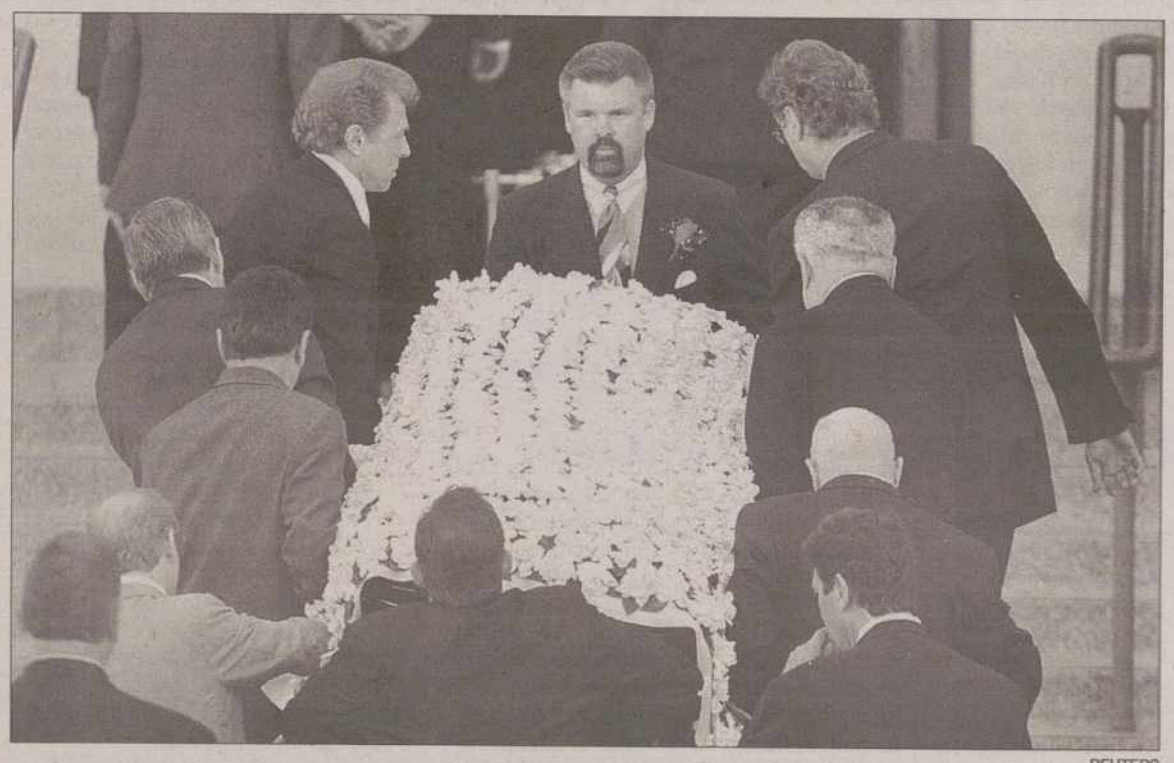

REUTERS

## Íntimo adiós a Frank Sinatra en medio del amor de sus seguidores

Centenares de seguidores se reunieron a las puertas de la Iglesia del Buen Pastor para compartir el último adiós a Frank Sinatra, leyenda de la canción que fue enterrada ayer en la intimidad de la familia. De puertas adentro, en este templo católico situado en el corazón de Beverly Hills sólo la familia y amigos íntimos como Kirk Douglas o Liza Minelli participaron en el funeral dedicado a *La Voz.* Sin embargo, el ambiente de intimidad quedó roto en las inmediaciones de la iglesia, abarrotada desde el martes por sus seguidores.

## BREVES

■ TEATRO

### Primera obra de Fernández Cubas

La escritora Cristina Fernández Cubas se adentra por primera vez en el mundo del teatro con *Hermanas de sangre*, una obra que refleja los sentimientos y evolución de siete mujeres, antiguas compañeras de colegio, sometidas a la presión del recuerdo de un crimen. Desde que en 1980 publicó su primer libro, *Mi hermana Elba,* Fernández Cubas ha sacado a la luz otras tres colecciones de relatos y dos novelas y ahora ha decidido dar el salto al teatro.

■ CINE

### 'Mambí' o el desastre de Cuba

El desastre colonial que sufrió España con la pérdida de Cuba es abordado por primera vez en *Mambí,* de los directores canarios Teodoro y Santiago Ríos, quienes opinan que este es un pasaje de la historia española "encerrado en el armario como un fantasma. Ya era hora de sacarlo a la luz". *Mambí,* que se estrena este viernes en España, se centra en la figura de Goyo (Carlos Fuentes) un joven que es alistado a la fuerza para luchar en la guerra de Cuba.

■ 'TEAM CUBA'

### Los grandes de la salsa, en España

Juan Fornell, Isaac Delgado, José Luis Cortés, Manolín *El Médico de la Salsa*, David Calzado, Adalberto Alvarez y Paulino FG, más 45 músicos y 7 cantantes de las orquestas que ellos dirigen, participarán en la Gran Gala de la Salsa, que se celebrará en Madrid, Barcelona, Zaragoza y Gijón. Los siete directores de orquestas cubanas han sido reunidos por el gran decano de la música de baile de la isla caribeña, Fornell, bajo el nombre de *Team Cuba.*

■ LIBRO

### Haro Tecglen, "hijo del desastre"

El periodista y escritor Eduardo Haro Tecglen, cuyo último libro, *Hijo del siglo*, se presentó ayer, afirma haber vivido con intensidad esta centuria y se define a sí mismo como "un hijo del desastre", porque nació oyendo historias de la pérdida de Cuba y acunado por las canciones del Caribe. Una obrade la que el escritor y académico Antonio Muñoz Molina, que participó en la presentación, celebra "su valor de estricta literatura" y en la que ha encontrado "una lección".

M.C.D.2022

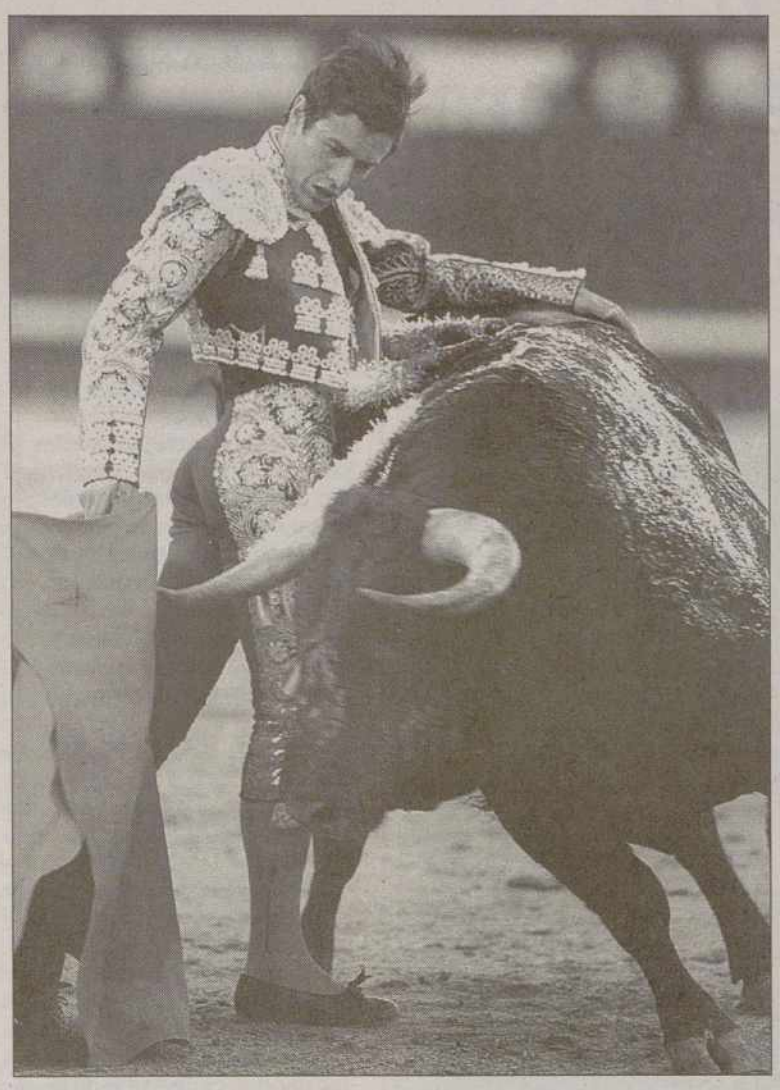

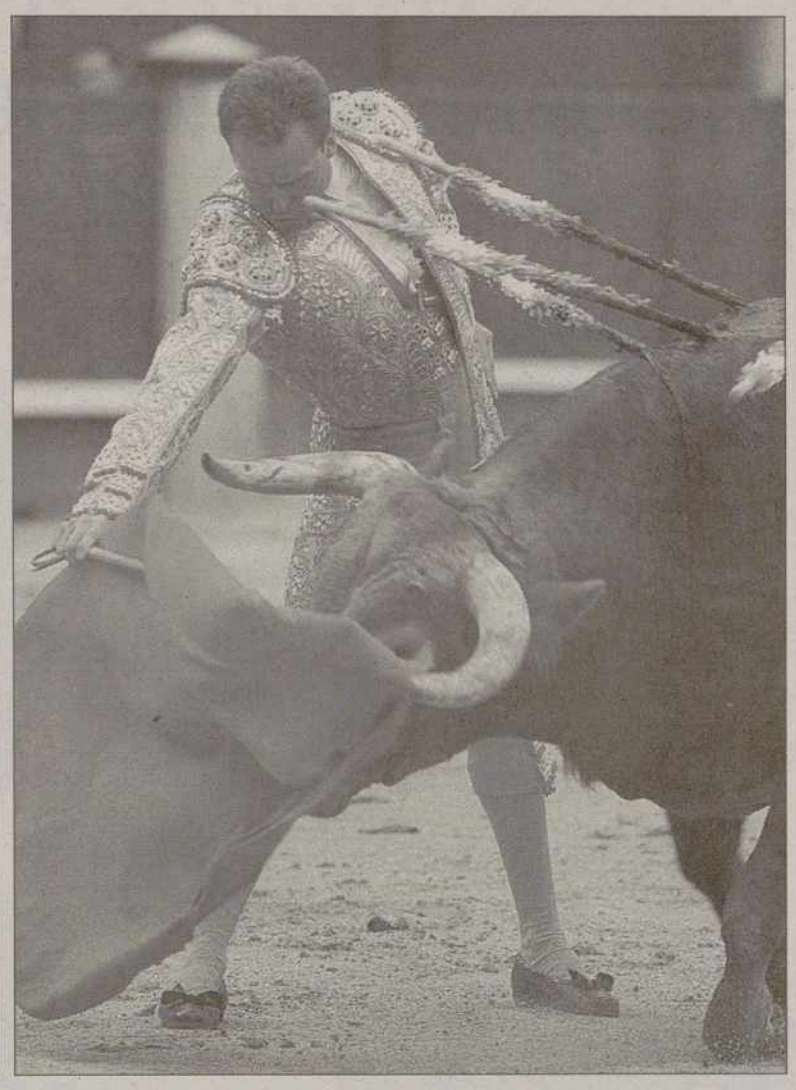

José Miguel Arroyo, 'Joselito' (izquierda) y Pepín Jlménez, durante la corrida de ayer en Las Ventas / EFE

# Más figuras y un nuevo fiasco

## Toros bajo mínimos y toreros taurinamente impotentes, pese a un amago de 'Joselito'

**• Ganadería**

Cuatro toros de Juan Manuel Criado, uno de Baltasar Ibán que hizo cuarto, y otro, sobrero lidiado en primer lugar, sustituto de otro de Ibán. Encierro desigual de presencia y deslucido, por justo de fuerzas y bajo de casta. Sólo el de Ibán se movió con cierta clase por el pitón derecho.

**• Toreros**

Pepín Jiménez: pinchazo, otro hondo y tres descabellos (silencio); y estocada caída (silencio).

José Miguel Arroyo *Joselito:* metisaca, pinchazo y estocada (silencio tras un aviso); y tres pinchazos, estocada y descabello (ovación tras un aviso).

Vicente Barrera: estocada desprendida (silencio); y dos pinchazos echándose el toro por su cuenta (silencio).

**• Cuadrillas**

En cuadrillas, Juan Carlos de los Ríos *El Formidable* saludó montera en mano en el cuarto tras parear con muy escaso lucimiento.

**• PLAZA:**

Lleno de *no hay billetes* en tarde de nubes y claros, y viento a rachas.

JUAN MIGUEL NÚÑEZ / MADRID

Más figuras y un nuevo fiasco, en la corrida de ayer en Las Ventas, con toros bajo mínimos y toreros taurinamente impotentes, con la excepción de un amago de faena por parte de *Joselito,* que tampoco llegó a cuajar. Corrida de figuras y, como si fuera una maldición, aburrimiento. Pasividad en el ruedo y desesperación en el tendido. Parece algo habitual el fracaso anunciado cuando se trata de un cartel estrella. Todo empieza en el baile de corrales, con toros rechazados en los reconocimientos veterinarios hasta el punto de lidiarse sólo dos de los titulares. Y los aprobados finalmente tampoco satisfacen al sector crítico de la plaza, el *siete,* que protesta y se toma a rechifla la presencia de los toros. El ambiente, cada vez más hostil, llega a descentrar en más de una ocasión a los toreros, como si estos no tuvieran bastante con las dificultades que plantean los mismos toros por su falta de fuerzas y de raza, amén del viento.

Sólo un pasaje interesante desde el punto de vista artístico: la faena de *Joselito* al quinto de la tarde. Y también hay que matizar, pues tuvo altibajos. Un trasteo desigual, sin acoplamiento por el lado izquierdo. Y encima le faltó la rúbrica de la espada. *Joselito* había toreado bien con el capote en unos lances rodilla en tierra, luciéndose posteriormente en un quite de manos muy bajas. Hubo presagio de faena grande en la apertura de la misma, en una primera serie por la derecha abrochada con un cambio por detrás de mucha torería.

En el toreo a la media distancia, muy relajado el hombre, empezaron los altibajos, es decir, unos pases de trazo largo y profundo, y otros tropezados. Así en dos series más, pero al ensayar el natural aquello perdió altura. Todos los pases, punteados. Volvió a la derecha, hubo un redondo muy logrado, aunque ya apenas quedaba toro. Entró a matar y terminó de estropearlo.

En el anterior *Joselito* mostró la cara del torero sin sitio que se le achaca últimamente. El toro tuvo picante, muy molesto, como el tendido *siete,* que no dejaba de protestar también la poca presencia del animal. Y el torero de Madrid, afligido y descentrado. Encabezaba la terna Pepín Jiménez, torero muy *de Madrid.* Pero tampoco le dieron hoy trato de favor. Elegante en los lances de recibo al que abrió plaza, que posteriormente sería devuelto. El toro tenía clase, pero pudo más la intransigencia de los eternos protestones, y fue para atrás. El sobrero, sin fuerza, sin casta y sin clase, incluso llegó a echarse durante la faena. Pepín no pasó de la pinturería en un simple esbozo de faena.

En el cuarto, muy castigado en varas, toro noblón, pero sin fuelle ni recorrido, de nuevo el de Lorca no pudo pasar de las apariencias. Barrera se la jugó, pero apenas se lo tuvieron en cuenta. Valiente de verdad, en su estilo de quietud y verticalidad, aguantó parones para vencer la sosería del astado. No era el toro que le va a su estilo, pese a ello él estuvo *ahí.* Y lejos de agradecérselo casi se lo censuraron.

El sexto, un calco del anterior, un toro que embestía al paso y sin fuerzas. También se echó durante la faena. Barrera lo intentó, pero fue del todo imposible.

**Corrida para hoy, jueves:**
6 toros de Valdefresno
Espadas:
-Julio Aparicio
-Jesulín de Ubrique
-Víctor Puerto

## San Feliú derriba su plaza

El Ayuntamiento de Sant Feliú de Guíxols ha decidido derrumbar su histórica plaza de toros, denominada España Brava, que fue construida en 1956 y se convirtió en uno de los atractivos del turismo en la Costa Brava en la década de los 60. Por esta plaza han pasado los mejores toreros de cada época, pero también muchos ilustres turistas, como Ava Gadner para admirar al torero Mario Cabré con quien tuvo un romance en la Costa Brava. Según explicó el portavoz del ayuntamiento de Sant Feliú de Guíxols, Xavier Colomé, con el derribo de la plaza de Sant Feliú, únicamente las localidades de LLoret de Mar, Gerona y Olot seguirán teniendo plazas de toros en funcionamiento en la provincia de Gerona, ya que la de Figueras se utiliza actualmente como aparcamiento. La plaza España Brava, en la que los turistas se embelesaban con la *Fiesta Nacional*, se inauguró en 1956, con una capacidad para 5.000 espectadores.

# Repatriado un niño español que vagaba por Damasco

SPC / MADRID

La Embajada española en Siria y la Jefatura Superior de Policía de Madrid han logrado la repatriación de un niño de siete años, de nacionaliadd española, que vivía en las calles de Damasco en situación de completo abandono, y que fue llevado a ese país, sin el consentimento de la madre, por su marido -de origen sirio- en 1995. Según informa la Jefatura Superior de Policía de Madrid, el pequeño llegó ayer a Barajas y a pie de escalerilla estaba esperándole la madre, acompañada por funcionarios del Grupo II de la Brigada de Extranjería, cuya estrecha colaboración con el Ministerio de Asuntos Exteriores ha logrado la localización y repatriación del menor. Una vez pasado el emotivo encuentro, y como primera medida, el niño fue trasladado a un centro médico para su reconocimiento y se comprobó que presenta un evidente deterioro físico y signos de malos tratos.

La Embajada española en Siria pidió hace aproximadamente una semana a la Brigada de Extranjería y Documentación de Madrid la práctica de gestiones para localizar a la madre del pequeño, ya que los diplomáticos españoles tenían localizado en Damasco al muchacho en la situación antes descrita.

# Los municipios afectados por nucleares piden compensaciones

SPC / BURGOS

La Asociación de Municipios Afectados por Centrales Nucleares (AMAC) pidió ayer nuevas compensaciones para estas localidades tras elaborar un estudio socio económico fundamentado en datos de organismos oficiales que confirman su depresión económica. Mariano Vila, gerente de la AMAC, afirmó ayer en rueda de prensa que "se ha solicitado al Ministerio de Industria la creación de ayudas específicas para la instalación de empresas que sirvan como fuentes de recursos alternativos para el entorno de las centrales nucleares, ya que éstas ejercen tal influencia que apenas hay iniciativa de inversión en estas zonas".

Otra de las solicitudes que la AMAC ha planteado es que el ministerio obligue a las empresas propietarias de las centrales nucleares a que incentiven las inversiones para crear trabajo en los municipios de su entorno.

M.C.D.2022

# La plantilla del Palencia considera vital comenzar ganando al Celta de Vigo B

LA SESION PREPARATORIA DE AYER SE ADELANTO POR EL REAL MADRID-JUVENTUS

**Entrenamiento con total normalidad en el CF Palencia. Alfredo Merino concedió permiso a varios jugadores que no se ejercitaron y la sesión se centró en aspectos físicos y movimientos, tanto defensivos, como ofensivos.**

ALBERTO MORENO

Colega no entrenó ayer, con permiso del entrenador.

Molinero, Colega, Alberto no entrenaron ayer, con permiso del entrenador, mientras que Olea, que pasó una mala tarde, con vómitos, acudió a la Balastera, pero no llegó a cambiarse. Guati, por el servicio militar, y Fernando, que hoy se reunirá con el presidente para tratar el tema de las primas, llegaron tarde al entrenamiento. Geñín entrenó por su cuenta, arrastrando sus problemas en el abductor, que no le impedirán jugar el domingo ante el Celta de Vigo. La sesión preparatoria se adelantó a las 18,45, con el fin que los jugadores pudiesen presenciar en encuentro de la final d ela Copa de Europa entre el Real Madrid y la Juventus. Por este motivo hubo tantas ausencias y retrasos en el entrenamiento. López, superada la lesión de rotura de fibras, entrenó ayer al mismo ritmo que el resto de compañeros.

La sesión fue preferentemente física, pero se volvieron a repetir movimientos, tanto defensivos, como ofensivos. Para hoy está previsto el habitual partidillo de los jueves y en el mismo se podrá ir perfilando la formación que tiene en mente el técnico cara al vital encuentro del próximo domingo. El comentario general entre la plantilla es que en caso de ganar se daría un paso de gigante para lograr el ascenso y más cuando después llega el doble enfrentamiento ante el asequible Siero.

Por otro lado, finalmente no estará Sara Bayón en La Balastera el domingo para realizar el saque de honor. La extraordinaria gimnasta palentina tiene un compromiso internacional en el extranjero y no podrá estar presente, aplazándose su homenaje a otra fecha que le quede libre en su apretado calendario con las niñas de oro.

Domingo García "Payú", utillero del Palencia, se encuentra ingresado por la misma dolencia que padeció semanas antes. Desde estas páginas le deseamos una pronta recuperación.

## Alfredo Merino visionó el vídeo del partido Compostela B-Celta B

Mucho se ha hablado, y con razón, del potencial que presentaba el Compostela B, equipo en el que milita el ex-morado Luisito, líder del grupo gallego. El Palencia, al quedar primero, logró evitarlo, pero se está dejando en el olvido el nivel que presenta el Celta de Vigo B, rival del cuadro morado en el arranque del play-off este próximo domingo. Luisito ya lo advertía hace tres semanas y por si existía algún tipo de duda nada mejor que repasar los vídeos. Ayer, desde tierras gallegas, le enviaron a Alfredo Merino, entrenador del Palencia, el vídeo del encuentro entre el Compostela B y el Celta de Vigo B que acabó con triunfo de los celestes por 0-1 en la que fue la única derrota de los compostelanos en su feudo en toda la temporada. Junto a este vídeo, Alfredo Merino tiene ya en su mano un informe detallado del potencial que presenta el cuadro celtiña, un rival peligrosísimo.

## La plantilla morada se concentrará el domingo en el Hotel Europa Centro

Prueba del interés que ha despertado en Palencia el play-off de ascenso a la Segunda División B y el apoyo que han mostrado diversas empresas, la dirección del Hotel Europa Centro ha invitado a todos los componentes de la plantilla morada a concentrarse el domingo en ese hotel en Magaz de Pisuerga.

Los jugadores acudirán a almorzar y allí Alfredo Merino podrá planificar con tranquilidad este encuentro. Esta invitación se hace extensiva a los otros dos encuentros del play-off de ascenso, aunque el lugar no está por determinar, dado que al ser de la misma empresa también se les ha ofrecido concentrarse en el Hotel Castilla la Vieja.

Por otro lado, el Centro Comercial las Huertas se suma a la colaboración y entregará al club morados tres vales de 25.000 pesetas con productos que se van a sortear cada domingo en la habitual rifa. El pasado año fue PRYCA y este año el Centro Comercial Las Huertas ayudando de esta forma.

## Los jugadores se reunirán hoy con el presidente para tratar las primas por ascender

A las 6,30 de la tarde de hoy, en la sede social del club, se reunirán el presidente morado, Rafael Peinador y una representación de jugadores. La misma se produce a petición del capitán Fernando y el único asunto a tratar es el de las primas. La plantilla morada no está conforme con que se destinen 3 millones de pesetas a los jugadores por ascender y le van a pedir una cantidad sensiblemente superior. Además, el hecho que haya tres jugadores que en su contrato ya reflejasen un dinero por ascenso ha provocado que el resto quiera el mismo trato.

Peinador ya ha dejado claro su postura. Ayuntamiento y Diputación le concederán al club morado tres millones de pesetas en caso de ascender y esa será la cantidad que destine a los jugadores en caso de alcanzar los tres millones de pesetas, ni una peseta más, ni una peseta menos, dado que el dirigente morado no quiere hipotecar al club cuando su salida se producirá el 30 de junio. De esa cantidad de 3 millones quiere descontar el dinero que debe de pagar según contrato a Isidro, Colega, Alberto y al entrenador. A todo ello se suma el hecho que Joaquín y Molinero ya han alcanzado un acuerdo con la directiva en caso de conseguir el ascenso. La plantilla lo que pretende ahora es que haya un mismo trato para todos. Su petición sobrepasará los 3 millones concedidos por Peinador.

Fernando, capitán y portavoz.

Han tenido las dos partes toda la temporada para hablar de este tema y se va a producir una reunión, que se presume de difícil acuerdo, a tres días del arranque del play-off. No es lógico.

## Los precios de los abonos y entradas del play-off de ascenso

**Entradas**

| MODALIDAD | N.S. | S.N.C. | S.C. |
|---|---|---|---|
| Tribuna Caballero | 2.000 | 1.500 | 1.000 |
| Tribuna Sra. Pensio., joven | 1.400 | 1.050 | 700 |
| Tribuna Juvenil | 1.000 | 750 | 500 |
| General Caballero | 1.400 | 1.050 | 700 |
| General Sra. Pensio., joven | 1.000 | 750 | 500 |
| General Juvenil | 700 | 525 | 350 |

**Abonos**

| MODALIDAD | N.S. | S.N.C. | S.C. |
|---|---|---|---|
| Tribuna Caballero | 5.000 | 3.000 | 2.000 |
| Tribuna Sra. Pensio., joven | 3.600 | 1.400 | 1.400 |
| Tribuna Juvenil | 2.000 | 1.000 | 1.000 |
| General Caballero | 3.600 | 2.100 | 1.400 |
| General Sra. Pensio., joven | 2.000 | 1.000 | 1.000 |
| General Juvenil | 1.500 | 700 | 700 |

**NOTA:**

N.S..- No socios
S.N.C.- Socios no colaboradores
S.C.- Socios colaboradores

**Venta: de martes a viernes en la sede del club (Menéndez Pelayo) de 11 a 2 y de 6 a 8,30. Sábado y domingo, de 11 a 2.**

M.C.D.2022

# Acuerdos del Comité provincial de competición

Acuerdos del Comité provincial de competición tomados en la reunión del pasado martes:

* Primera Regional provincial.

- Pedro Gimón López (Villamuriel), Angel Toledano Frías (Cristo Atlético), Rubén López Chacón ( Castilla Dueñas), suspensión de un partido por acumulación de tarjetas amarillas.

- Raúl Aparicio Ramírez (Villamuriel), suspensión de un encuentro por empleo de medios violentos.

- Luis Francisco Jano Hoyos (Paredes), suspensión de siete encuentros, uno por doble cartulina amarilla en el desarrollo del encuentro, tres por amenazas al colegiado y otros tres por agarrar al árbitro.

- Inocencio Ortega Palacios (Carrión), dos encuentros de suspensión, uno por acumulación de cartulinas amarillas y otro por menosprecio al colegiado.

- José López Acero (delegado del Castilla Dueñas), un partido de suspensión por menosprecio al colegiado.

* Infantiles.

- Enrique Vázquez de Luis (Venta de Baños), un encuentro de suspensión por doble cartulina amarilla en el desarrollo del partido.

# Actividades del CC Aguilar

El equipo junior del CC Aguilarense Frío Industrial Asenjo participó el pasado fin de semana en dos pruebas del calendario regional. El sábado se desplazó a Mojados para participar en el XVII Trofeo San Isidro, con 216 corredores en la salida que alcanzaron un promedio de 40,200 Km/h. Destacó su corredor Javier Morante, que pese a una inoportuna caída logró meterse en el grupo cabecero.

En Becerril participó el cuadro aguilarense, en una carrera que venció el zamorano Mariano González Alejo, teniendo una gran actuación los reinosanos Sergio y David de la Fuente, que fueron, respectivamente, tercero y quinto, metiéndose José Luis Asenjo en el grupo principal, entrando en el puesto 18º.

Por otra parte, la Escuela de Ciclismo Opel Aguir SA participó el sábado en el XI Trofeo infantil Caja Duero, en el que lograron los siguientes puestos:

* Principiantes: 21º Dennis Alvarez.

* Alevines: 8º Asier Rojo, 11º Diego Gutiérrez, 12º Esmeralda Raedo, 15º Iván Estébanez, 18º Lucía de Julián, 23º Aitor Pérez.

* Infantiles: 4º José Cuesta, 12º Alvaro Pérez, 13º Eduardo Martín, 18º Serguei Sanz, 19º Daniel Alvarez, 23º Oscar Suances, 24º Pablo Alonso.

# Doble derrota para los equipos benjamines de la AD Padre Claret

| | |
|---|---|
| PALENCIA B | 4 |
| PADRE CLARET | 0 |

• PADRE CLARET
Jonathan Prado, Iván Díez, Raúl Alaño, Ruth de la Fuente, Alejandro Morales, Jorge Tomás Villamediana, Alvaro Delgado.
• INCIDENCIAS
Partido jugado en la tarde del sábado en las Ferrallas, correspondiente al I Trofeo del CF Palencia.

Buen partido, pese al resultado final, el que ofreció el equipo que dirigen Alberto y Luis, en el que no mereció perder por tanta diferencia, ya que tuvo varias oportunidades para haber podido marcar más de un tanto.

En la segunda parte, el equipo benjamín del Padre Claret se fue abajo, debido al cansancio y la desmoralización por los goles logrados por parte del cuadro morado. El hecho de acudir con pocos efectivos lo acabó acusando.

Por parte del equipo de la AD Padre Claret destacó su jugador Raúl Alonso, aunque todo el conjunto brilló a una gran altura, con jugadores muy jóvenes.

| | |
|---|---|
| PALENCIA A | 4 |
| PADRE CLARET | 3 |

• PADRE CLARET
José Manuel Fernández, Carlos Fernández, César Fernández, Alvaro Fernández, Jorge Díez, David Calleja, Javier, Fidel Castro, Alvaro Blanco, Daniel Ibáñez, Omar Acuña, Pablo Cardeñoso.
• GOLES
Javier (2), Omar
• INCIDENCIAS
Partido jugado en la tarde del sábado en las Ferrallas, correspondiente al I Trofeo del CF Palencia.

Partido muy igualado el que ofrecieron los jugadores benjamines de segundo año del Palencia y el cuadro que dirige Nicolás. Los blanquinegros no supieron materializar las muchas ocasiones de gol que dispusieron.

Por otro lado, la AD Padre Claret comunica que a partir del próximo martes comienza la captación de jugadores nacidos en los años 87 al 92. Los interesados pueden realizar la inscripción el martes o jueves en el Colegio Padre Claret, preguntando por Alberto o Luis.

JUVENIL PREFERENTE

# Tablas en el derby San Juanillo-Venta de Baños

| | |
|---|---|
| SAN JUANILLO | 3 |
| VENTA BAÑOS | 3 |

• SAN JUANILLO
Abel, Roberto, Andrés, Félix, Raúl, Luis, )(Oscar), Ignacio, David, Nieto, Juan, Sergio.
• VENTA DE BAÑOS
Alberto López, Angel, Raúl, Víctor, Borja, Héctor (Juanma), Pichi (Martín), Jhony (Eduardo), Lobera, César, (Julio), Alberto.
• ARBITRO
Arrán Alvarez.
• GOLES
0-1, minuto 7: César.
1-1, minuto 40: Andrés.
2-1, minuto 68: David.
3-1, minuto 72: Nieto.
3-2, minuto 88: Eduardo
3-3, minuto 92: Alberto.

Partido jugado por parte de ambos equipos con cierta tranquilidad y relajación, ya que ninguno de ellos se jugaba nada. El partido no fue brillante, debido a las características del terreno de juego, de reducidas dimensiones y duro como el cemento.

En la primera parte, el Venta de Baños controló bien el encuentro, disponiendo de varias oportunidades de gol, pudiendo aumentar la ventaja adquirida en el minuto 7. En el minuto 40, una falta sacada por Andrés en el centro del campo la atajó Alberto sin ninguna oposición, continuando la jugada, pero ante el asombro de todos el auxiliar indicó gol, cuando el colegiado estaba perfectamente situado.

En la segunda parte, el Venta de Baños acusó el tanto recibido y se fue al ataque, descuidando la defensa. El San Juanillo se aprovechó de ello, logrando adelantarse en el marcador merced a dos goles casi consecutivos. Los últimos veinte minutos fueron de total dominio venteño, ante un San Juanillo que se limitaba a golpear lo más lejos posible el balón. Este dominio ferroviario se tradujo en los dos tantos que significaban el empate.

En resumen, el San Juanillo se adaptó mejor al terreno de juego y se aprovechó de un Venta de Baños que se fue a por el triunfo y que nunca se conformó con el empate, descuidando mucho la defensa.

CAMPEONATO PROVINCIAL PREBENJAMIN
TROFEO CAJA ESPAÑA

Resultados

| | |
|---|---|
| San Juanillo B-Las Torres | 1-4 |
| Ave María B-CIA | 5-3 |
| Peña Castilla-Dueñas | 6-3 |
| San Telmo-San Antonio | 3-4 |
| Villamuriel-Palencia | 7-2 |
| Kalós-Ave María | 0-3 |

Clasificación

| | J. | G. | E. | P. | GF. | GC. | P |
|---|---|---|---|---|---|---|---|
| AVE MARIA A | 23 | 20 | 1 | 2 | 158 | 59 | 61 |
| SAN ANTONIO | 20 | 17 | 1 | 2 | 122 | 54 | 52 |
| VILLAMURIEL | 22 | 13 | 4 | 5 | 82 | 48 | 43 |
| SAN JUANILLO A | 22 | 14 | 1 | 7 | 111 | 70 | 43 |
| SAN TELMO | 22 | 13 | 3 | 6 | 101 | 60 | 42 |
| LAS TORRES | 22 | 13 | 0 | 9 | 78 | 77 | 39 |
| KALOS | 22 | 12 | 2 | 8 | 106 | 89 | 38 |
| PALENCIA | 22 | 10 | 3 | 9 | 103 | 83 | 33 |
| DUEÑAS | 21 | 9 | 2 | 10 | 79 | 74 | 29 |
| PEÑA CASTILLA | 22 | 2 | 3 | 17 | 41 | 98 | 9 |
| CLUB INTERNACIONAL | 21 | 3 | 0 | 18 | 48 | 126 | 9 |
| AVE MARIA B | 22 | 2 | 2 | 18 | 40 | 113 | 8 |
| SAN JUANILLO B | 21 | 1 | 2 | 18 | 30 | 134 | 5 |

Próxima jornada

Las Torres-Ave María B, domingo, 11, Calabaza.
CIA-Peña Castilla, sábado, 18,00, CIA
Dueñas-San Telmo, sábado, 18,00, Dueñas
San Antonio-Villamuriel, jueves, 19,30, Villamuriel
Palencia-Kalós, domingo, 13,00, Ferrallas
Ave María-San Juanillo A, sábado, 13,15, Góticos

# Resultados de las semifinales de la Copa Federación

Este pasado fin de semana se disputaron los encuentros de ida de las semifinales del Trofeo Copa Federación, con estos resultados:

* Cadetes: Herrera, 1; San Telmo, 0. Villamuriel, 2; Baltanás, 1.

* Infantiles: Herrera, 3; Las Torres, 1. Peña Castilla A, 0; San Telmo, 10.

* Alevines: CIA A, 9; Palencia A, 0. San Juanillo A, 8; Dueñas, 3.

Para este próximo fin de semana se jugarán los siguientes encuentros dentro del fútbol-base provincial, Primera Provincial y ligas juveniles regionales:

*** 23 DE MAYO.**

* Juvenil Preferente.

- Venta de Baños-Quintanar, a las 17,00, en el Municipal.

- Peña Castilla B-San Esteban, a las 17,00, en Viñalta.

* Primera Provincial.

- Alar-Castilla Dueñas, a las 17,00, en Alar.

* Cadetes. Semifinales, vuelta.

- San Telmo-Herrera, a las 19,00, en el Campo de la Juventud.

- Baltanás-Villamuriel, a las 17,30, en Fuentepino.

* Infantil. Semifinales, vuelta.

- Las Torres-Herrera, a las 17,30, en Calabazanos.

- San Telmo A-Peña Castilla A, a las 17,30, en el Campo de la Juventud.

* Alevín. Semifinales, vuelta.

- Dueñas-San Juanillo A, a las 17,00, en el Federico Mayo.

*** 24 DE MAYO.**

* Liga Nacional juvenil.

- Palencia-Vadillos, a las 12,00, en Las Ferrallas.

* Juvenil Preferente.

- San Telmo-Arenas, a las 12,00, en San Telmo.

* Primera Provincial.

- Cervera-Carrión, a las 17,00, en Cervera.

- Saldaña-Monzón, a las 17,00, en Saldaña.

- Paredes-Barruelo, a las 17,00, en Paredes.

* Alevines. Semifinales, partidos de vuelta.

- Palencia A-CIA, a las 9,30, en Las Ferrallas.

# Trofeo benjamín del CF Palencia

Se disputó la cuarta jornada del I Trofeo benjamín del CF Palencia. En categoría de 8 años la general se encuentra de esta forma: Peña Castilla, 10; Becerril, 9; Palencia, 7; San Telmo, 6; Venta de Baños, 0; Padre Claret, 0.

En la de 9 años: Palencia y San Telmo, 9; Peña Castilla, 7; Padre Claret, 4; Venta de Baños, 3; Pan y Guindas, 0.

Por otro lado, las secciones inferiores del Palencia preparan la próxima edición del Memorial Luis Pedro Salvador. Ya está confirmada la presencia en este torneo del Real Zaragoza, mientras que se están manteniendo contactos para que también pueda estar presente el Real Madrid juvenil.

FUTBOL-SALA DE EMPRESAS

# Campeonato G.E. Renault Palencia

Resultados

| | |
|---|---|
| Teisa - Transportes Chuli | 6 – 2 |
| G.E. Renault - Café Bar Duque | 4 – 2 |

Descansó: Pryca

Clasificación

| | J. | G. | E. | P. | GF. | GC. | P |
|---|---|---|---|---|---|---|---|
| Pryca | 13 | 9 | 2 | 2 | 86 | 50 | 29 |
| Teisa | 14 | 9 | 0 | 5 | 70 | 48 | 27 |
| Café Bar Duque | 14 | 6 | 1 | 7 | 66 | 59 | 19 |
| Transportes Chuli | 14 | 5 | 0 | 10 | 53 | 82 | 15 |
| G.E. Renault | 14 | 3 | 1 | 9 | 32 | 78 | 10 |

Equipo del Teisa

M.C.D.2022

## II TROFEO ALEVIN COBARSA

### 1/16

| | |
|---|---|
| Peña Castilla A | - |
| | - |
| San Antonio B | 3 |
| Kalós | 6 |
| Pan y Guindas B | 1 |
| Santiago B | 7 |
| | - |
| CIA B | - |
| Palencia | - |
| | - |
| Las Torres | 0 |
| Maristas A | 5 |
| Cristo Atlético B | 1 |
| San Antonio A | 3 |
| Santiago A | 4 |
| San Juanillo B | 0 |
| San Juanillo A | - |
| | - |
| Maristas B | 1 |
| Pan y Guindas A | 8 |
| Cristo Atlético A | 12 |
| Padre Claret | 2 |
| Ave María | 2 |
| Venta de Baños | 2 |
| CD San Telmo | - |
| | - |
| San Juanillo C | 1 |
| CIA A | 2 |
| Peña Castilla B | 4 |
| AJ Arco de Becerril | 0 |
| Villamuriel | 6 |
| Peña Castilla C | 1 |

### 1/8

| | |
|---|---|
| Peña Castilla A | 2 |
| Kalós | 0 |
| Santiago B | 9 |
| CIA B | 2 |
| Palencia | 7 |
| Maristas A | 4 |
| San Antonio A | 1 |
| Santiago A | 14 |
| San Juanillo A | 8 |
| Pan y Guindas A | 2 |
| Cristo Atlético A | 0 |
| Ave María | 13 |
| CD San Telmo | 0 |
| CIA A | 4 |

**28 DE ABRIL**

| | |
|---|---|
| Peña Castilla B | 3 |
| Villamuriel | 0 |

**5 DE MAYO**

### 1/4

| | |
|---|---|
| Peña Castilla A | 7 |
| Santiago B | 1 |

**12 DE MAYO**

| | |
|---|---|
| Palencia | - |
| Santiago A | - |

**19 DE MAYO**

| | |
|---|---|
| San Juanillo A | - |
| CD Ave María | - |

**26 DE MAYO**

| | |
|---|---|
| Club Internacional de la Amistad A | - |
| Peña Castilla B | - |

**2 DE JUNIO**

### SEMIFINALES

| | |
|---|---|
| Peña Castilla A | - |
| | - |

**9 DE JUNIO**

| | |
|---|---|
| | - |
| | - |

**16 DE JUNIO**

### 3º Y 4º PUESTO

| | |
|---|---|
| | - |
| | - |

**23 DE JUNIO**

### FINAL

| | |
|---|---|
| | - |
| | - |

**23 DE JUNIO**

### GOLEADORES

| | | | |
|---|---|---|---|
| 8 | David | Santiago B | 3 |
| | Carlos | Santiago A | |
| 7 | Roberto | Santiago A | 3 |
| 5 | Andrés | Maristas A | 2 |
| | David | Pan y Guindas | 2 |
| | Raúl | Ave María | 2 |
| 4 | Anibal | Cristo Atlético | 2 |
| | Iván | Peña Castilla A | 2 |
| 3 | José | Kalós | 2 |
| | Pablo, Jacobo | Santiago B | 3 |
| | Rubén, Víctor D. | Palencia | 2 |
| | Roberto, Pedro | Santiago A | 2 |
| | David | San Juanillo A | 2 |
| | Sheila | Cristo At. A | 2 |
| | Manuel, Jayro | Ave María | 2 |
| 2 | Iván y Sergio | Ave María | 2 |
| | Raúl, Agustín | Cristo Atlético | 2 |
| | Alvaro | Peña Castilla B | 2 |
| | Raúl, Angel | Villamuriel | 2 |
| | Enrique | Santiago B | 3 |
| | Jorge | Maristas A | 2 |
| | Jorge Núñez | Maristas A | 2 |
| | Manuel.Fernando | Santiago A | 3 |
| | David II y Eduardo | San Juanillo A | 2 |
| | Dani | CI Amistad | 2 |

Imagen del encuentro del pasado martes / ENRIQUE CAÑA

# Televisión Palencia ofrece hoy el partido Palencia-Santiago A

El pasado martes se disputó en el Pabellón Municipal de los Deportes el segundo encuentro de cuartos de final del II Trofeo Cobarsa que enfrentó al Palencia con el Santiago A. Este encuentro será ofrecido en la tarde de hoy, a partir de las 7, en Televisión Palencia. Los dos equipos realizaron una brillante temporada en la liga provincial y el ganador de esta eliminatoria se deberá de medir a la Peña Castilla, que en el primer encuentro de cuartos de final goleaba al equipo de primer año del Santiago.

Para no restar emoción a la retransmisión del encuentro no facilitaremos el resultado, pero fue el encuentro más disputado que hasta la fecha se ha jugado en el torneo, con alternativas en el marcador, no decidiéndose el choque hasta prácticamente el último minuto.

M.C.D.2022

# Palentina de Ruedas, centrado en Béjar

## El Maristas Peguform junior de básket realizó una buena campaña 97/98

**La localidad charra de Béjar acogerá los días 29, 30 y 31 delo presente mes de mayo la fase sector del ascenso a Segunda División Masculina de Baloncesto, sector en el que estará presente el conjunto del Palentina de Ruedas, que ha realizado una gran campaña.**

REDACCION

El grupo está formado por los conjunto del CB Béjar (Salamanca), León Dental (León), Palentina de Ruedas (Palencia) y Solopiel (Burgos). Los partidos se jugará en el Pabellón Municipal de los Deportes de Béjar los días 29, 30 y 31 de mayo.

29 de mayo:

Solopiel-León Dental (19,00 horas); Palentina de Ruedas-Béjar (21,00 horas).

30 de mayo:

León Dental-Palentina de Ruedas (17,30 horas); Solopiel-Béjar (19,30 horas)

31 de mayo:

Palentina de Ruedas-Solopiel (10,30 horas); Béjar-León Dental.

Equipo del Maristas Peguform junior / ARCHIVO

### Maristas

El equipo Maristas Peguform de la categoría junior masculina puso fin a la actual temporada adjudicándose el título de la Liga Junior Provincial y acabando ésta de forma invicta. A su vez, este equipo compitió en la Liga Autonómica terminando en la posición decimoprimera en la tabla clasificatoria.

La Liga provincial contó con la participación de cuatro equipos entre los que constaban, a parte del mencionado Maristas Peguform, los conjuntos del Multideporte, CB Aguilar y CPMB Venta de Baños.

El Maristas Peguform ha estado compuesta por tres jugadores de segundo año, ocho de primer año en la categoría juvenil y un cadete, lo que hace que se vea la próxima campaña con altas expectativas.

# Puesta en marcha la II Edición del Circuito Popular Adidas Ciudad de Palencia

A. A.

Angelines Rodríguez y Ana Isabel Alonso serán las grandes representantes de la firma comercial Adidas que tomarán parte en el II Circuito de Fondo Adidas Palencia 98 que se celebrará el próximo día 31 de mayo, que discurrirá por las principales calles de la capital palentina bajo la organización de Deportes Requena y Adidas.

La prueba, de marcado carácter popular, contará con un recorrido con una distancia aproximada de 10 kilómetros con salida y llegada en la céntrica Avenida José Antonio de la capital. El plazo de inscripción está abierto y se cerrará el día 28 de mayo.

### Juegos Escolares

El Campo de la Juventud albergó el pasado sábado la final provincial de atletismo en las categorías alevín y cadete.

Esta modalidad deportiva puso el punto y final a los Juegos Escolares de competición que desde el mes de octubre se han venido celebrando en los distintos deportes.

Las pruebas que disputaron los atletas fueron diferentes según las categorías y así los cadetes participaron en 1.000 y 3.000 metros lisos; salto de altura, triple salto, lanzamiento de disco y relevos 4x100.

Por su parte, los alevines compitieron en 60 y 1.000 metros lisos, salto de longitud, lanzamiento de peso y relevos 4x60.

La participación en esta edición ha sido muy alta, con un total de 28 equipos inscritos, de los cuales han resultado vencedores los siguientes:

Alevín femenino:

1. Nuestra Señora de Ronte (Osorno); 2. San Gregorio-La Compasión (Aguilar de Campoo).

Alevín masculino:

1. Las Rozas (Guardo); 2. Nuestra Señora de Ronte (Osorno).

Cadete masculino:

1. San Agustín (Palencia); 2. San Antonio de Padua (Palencia).

Por otro lado, la atleta palentina Marta Domínguez Azpeleta (Nike) disputará el día 30 de mayo una prueba de 3.000 metros lisos durante una reunión atlética que tendrá lugar en la capital de Sevilla, según anunció su entrenador Mariano Díez.

"Marta se encuentra preparando la temporada al aire libre y quiere coger pronto la forma para hacer un buen papel esta temporada dentro del 5.000", aseguró el entrenador. Asimismo, Marta Domínguez no disputará la reunión atlética Feria Chica pero si la plusmarquista nacional de triple salto, Conchi Paredes, (Larios) y la plusmarquista nacional de lanzamiento de peso, la leonesa Margarita Ramos.

ARCHIVO

## Finales de los Juegos Escolares

El Campo de la Juventud albergó el pasado sábado la final provincial de atletismo en las categorías alevín y cadete. Las pruebas que disputaron los atletas fueron diferentes según las categorías y así los cadetes participaron en 1.000 y 3.000 metros lisos; salto de altura, triple salto, lanzamiento de disco y relevos 4x100.

# Grijalbo tiene ofertas del Caja Duero y del Coral Garden

ALBERTO ABASCAL

El jugador palentino de la Concentración Permanente de voleibol, Cristian Grijalbo, cuenta con dos ofertas importantes de cara a la próxima temporada en la Liga ACEVOL masculina, según ha confirmado el delegado federativo, Antonio Sangrador.

De hecho, el jugador está sopesando las ofertas que le han llegado desde el Caja Duero de Soria y también del Coral Garden de Gijón, ambos de la máxima categoría nacional masculina.

Por otro lado, el jugador internacional junior, José Antonio Casilla, ha firmado por el Caja Duero San José para las dos próximas temporadas, según ha informado Efe.

El central catalán, que se encuentra en la Concentración Permanente de Palencia, es considerado por los técnicos como uno de los mayores talentos de este deporte en nuestro país.

Su posición de central en la selección junior cambiará por la de opuesto o receptor en cuatro, dependiendo de las necesidades del equipo, que aún no tiene entrenador para la próxima campaña.

La directiva de Caja Duero continúa negociando con técnicos españoles, una vez confirmada la marcha de Benjamín Vicedo, quien ha estado al frente del equipo en las tres últimas campañas.

El también catalán Alejandro Vadnov, internacional absoluto, firmará en las próximas horas por Caja Duero, después de haber llegado a un acuerdo con el equipo soriano hace varias semanas.

# Antolín y Alvarez, al Regional de Caza San Huberto

REDACCION

Zamora acogerá la XII Edición de la prueba autonómica de caza San Huberto, la modalidad más bella y espectacular y deportiva.

Por la provincia de Palencia actuarán los tiradores Eleuterio Antolín García y Armando Alvarez d ela Puente.

La competición tendrá lugar este sábado con la intención de obtener el título autonómico y lograr, además, la clasificación para la fase final del Campeonato de España.

El terreno elegido como cazadero es ligeramente ondulado, con perdidos de tomillo y pradera de buena vegetación e incluye en alguno de sus cuatro campos algunas carrascas e incluso una cebada. La prueba está organizada por la Delegación Provincial de Zamora.

M.C.D.2022

REAL MADRID, CAMPEÓN DE EUROPA

# Campeón de Europa

## Jugadores y aficionados merengues entonaron el 'We are the champions' ● Sanchís es el único de la Quinta del Buitre campeón de Europa ● Más de 200.000 madrileños colapsaron la Plaza de la Cibeles

SPC / MADRID

Manuel Sanchís, capitán del Real Madrid, recogió la Copa de Europa en el césped del Amsterdam Arena y la ofreció junto al resto de sus compañeros a los 14.500 hinchas del equipo blanco que se dieron cita en la grada. Con música del grupo Queen y su 'We are the Champions', los jugadores dieron la vuelta al terreno de juego en medio de un ambiente emotivo y donde las lágrimas no pudieron ocultarse en la mayoría de sus integrantes, incluido Lorenzo Sanz, su presidente, que entró llorando al campo y se fundió en un prolongado abrazo con Christian Panucci.

Fue una celebración para el recuerdo, con especial dedicatoria para todas las generaciones de jugadores que han pasado por el club desde 1966. La grada recordó al malogrado Juan Gómez 'Juanito' con el cántico de "Illa, Illa, Illa, Juanito Maravilla", que se sigue cantando todos los domingos en el estadio Bernabéu.

Morientes, envuelto en una bandera de España, paseó la Copa de Europa por el Amsterdam Arena, mientras que otro madridista de pro celebraba con especial ilusión el título europeo. Cañizares jugó su último partido con el Real Madrid. La próxima campaña estará en el Valencia y no pudo tener mejor despedida de un equipo, con el que participó en muchos de sus partidos esta temporada.

Los gestos de alegría se desbordaron en la media hora larga que duraron los actos de festejos en el Amsterdam Arena. Suker arrancó incluso un palo del córner que se llevó de recuerdo, mientras sonaba como fin de fiesta la 'Macarena' de Los del Río.

Roberto Carlos dio la vuelta al césped envuelto en una bandera de Brasil y Redondo en una de Argentina, y Jupp Heynckes fue abrazado por todo el mundo en el campo. Morientes, en otro pasaje de desbordada alegría, regaló su pantalón y se fue el vestuario cubriéndose sus vergüenzas con una bandera del Real Madrid.

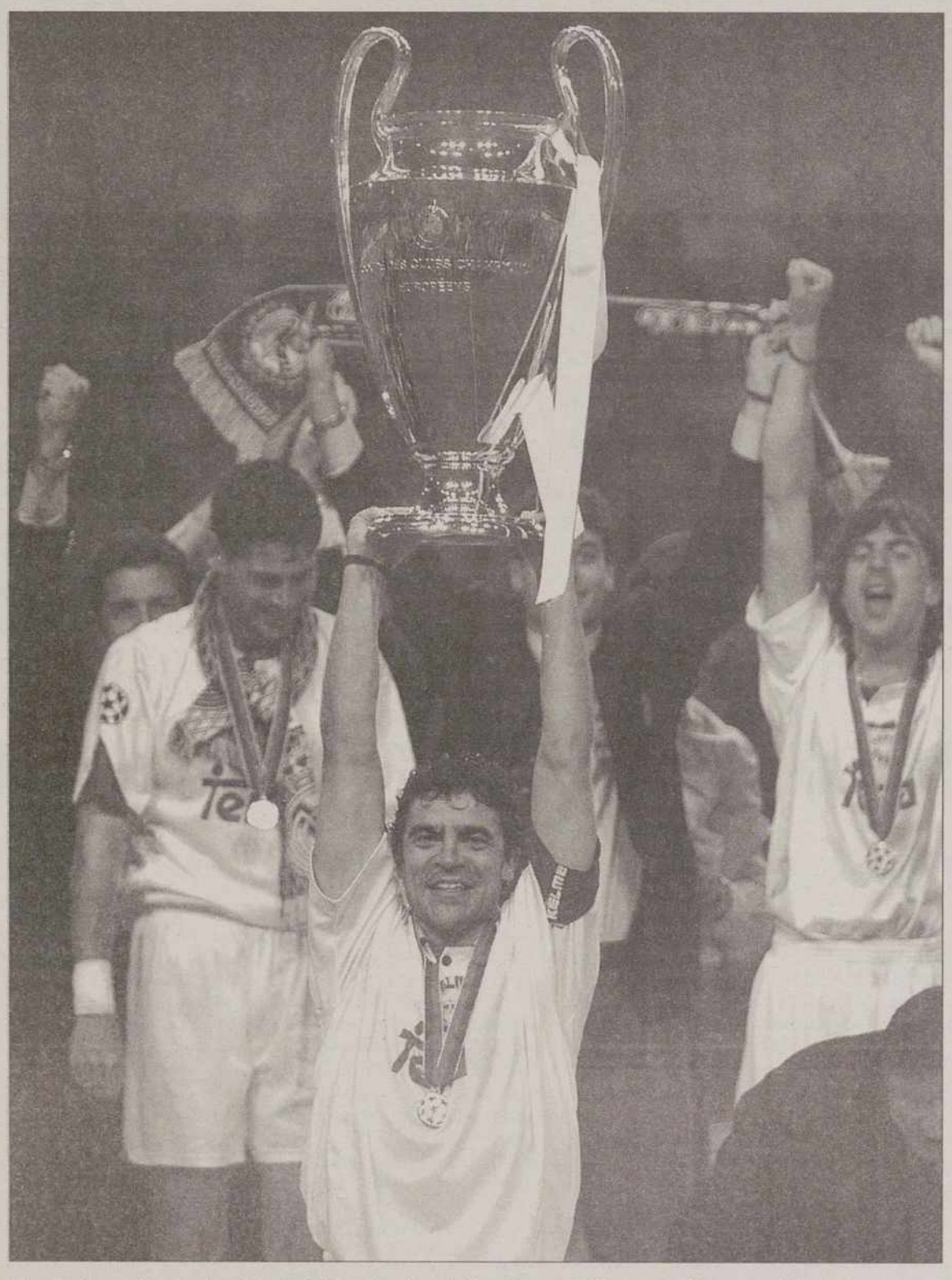

Manolo Sanchís alza hacia los aficionados la séptima Copa de Europa recién conquistada / REUTERS

La noche madrileña se volvió blanca al confluir en torno a la fuente de La Cibeles y las calles adyacentes cerca de 200.000 aficionados apenas una hora después de que el Real Madrid se proclamase campeón de la Copa de Europa en Amsterdam en partido contra el Juventus. Los aficionados no esperaron. Desde la plaza de Colón a la Cibeles, desde la Puerta del Sol a la fuente emblemática para los hinchas madridistas, las calles se convirtieron en una riada de hinchas emocionados, que corearon los nombres de sus héroes, especialmente del autor del gol del triunfo, el montenegrino Mijatovic.

Los jóvenes fueron mayoría en la celebración madridista. Por ese motivo, los cánticos también aludieron a la posibilidad de disfrutar de 'Una Copa en color', ya que el último triunfo del real Madrid en esta competición se produjo hace 32 años.

Pese a que el Juventus era el favorito, el triunfo no fue del todo inesperado. Centenares de vallas metálicas protegieron a la diosa Cibeles de la euforia madridista, 750 agentes de la policía nacional y municipal y cuatro hospitales móviles del Servicio de Ambulancias Municipal de Urgencias (SAMUR) evitaron que se produjesen incidentes.

Nada más concluir el partido, los abrazos y los llantos se sucedieron en miles de hogares madrileños y, acto seguido, la mayoría se encaminó, Castellana abajo o Castellana arriba, hacia la plaza de La Cibeles.

Aunque no sólo en Madrid se desbordó la alegría. La mayoría de capitales españolas vivieron concentraciones de aficionados merengues, que se contaron por miles en Murcia, Las Palmas, Palma de Mallorca, Sevilla, Valladolid, Zaragoza, entre otras muchas. También en Barcelona los aficionados del Real Madrid celebraron el triunfo por todo lo alto.

### 200 países y 500 millones de espectadores

Alrededor de quinientos millones de telespectadores en el mundo vieron en directo la final de la Liga de Campeones, disputada entre el Real Madrid y el Juventus en Amsterdam. Según anunció el portavoz de la UEFA en Amsterdam el partido fue visto en doscientos países de los cinco continentes. "Es un absoluto récord que demuestra que la Liga de Campeones es la competición más exitosa en el mundo del fútbol". Al término del pártido, en Amsterdam reinaba la tranquilidad, aunque para muchos la noche no había hecho más que empezar.

### El Rey felicitó a los jugadores en directo

El Rey Don Juan Carlos envió esta noche, a través de la Cadena Cope, un mensaje de felicitación al Real Madrid por la consecución de su séptima Copa de Europa, lo que calificó como "un triunfo de toda España". En su opinión, el triunfo del Real Madrid sobre la Juventus ha significado "un día grande para toda España", e indicó que la final fue un partido "muy emocionante". Asimismo, lamentó no haber podido presenciar el partido en directo en Amsterdam, aunque señaló que lo vio muy a gusto junto a su familia por televisión.

M.C.D.2022

REAL MADRID, CAMPEÓN DE EUROPA

Mijatovic celebra la consecución del gol que significó el título de campeón de Europa para el Real Madrid / REUTERS

# Mijatovic otorga la Séptima

## El gol del montenegrino fue suficiente para que el Real Madrid consiguiera el título de la Copa de Europa

| | |
|---|---|
| **JUVENTUS** | **0** |
| **REAL MADRID** | **1** |

**• Juventus de Turín**
Peruzzi; Torricelli, Montero, Iuliano, Pessotto (Fonseca, min. 71); Di Livio (Tacchinardi, min. 46), Deschamps (Conte, min. 78), Zidane, Davids; Del Piero e Inzaghi.

**• Real Madrid**
Ilgner; Panucci, Sanchis, Hierro, Roberto Carlos; Karembeu, Seedorf, Redondo, Raúl (Amavisca, m.90); Morientes (Jaime, min. 82) y Mijatovic (Suker, min. 89).

**• GOLES**
**0-1.** Min. 67. Mijatovic, recoge un balón muerto en el área, regatea a Peruzzi y empuja la pelota a la red.

**• ARBITRO**
Hellmut Krug (Alemania). Mostró cartulina amarilla a Hierro, Roberto Carlos, Karembeu y Seedorf, del Real Madrid, y a Davids, del Juventus.

**• INCIDENCIAS**
45.000 espectadores llenaron las gradas del Amsterdam Arena. 500 millones de personas vieron la final a través de la televisión.

LUIS VILLAREJO / AMSTERDAM

Pedja Mijatovic terminó con el largo ciclo de desventuras europeas y dio al Real Madrid su ansiada Séptima Copa, después de culminar un brillante encuentro y sacar un retazo de los múltiples recursos de genialidad, único argumento con que el equipo madrileño podía hundir al Juventus. El Real Madrid vivió en el desorden táctico durante los primeros diez minutos. Que el Juventus es un equipo más trabajado que el Real Madrid no es un secreto para nadie. A los dos minutos Raúl se fue a la banda para hablar con Jupp Heynckes y cortar la alegría de Roberto Carlos, que daba rienda suelta a Di Livio y sobre todo a Zidane.

Resuelto esta distorsión, el Real Madrid comenzó a creer en la victoria. Heynckes echó ayer a la banda a Seedorf, para que Karembeu y Redondo atasen en corto a Zidane. Raúl y Mijatovic metieron el miedo en el cuerpo al Juventus y ambos disfrutaron de dos ocasiones claras para doblegar a Peruzzi.

El circuito Zidane-Del Piero no entró en escena en demasía, en parte por el gran sentido de la anticipación de Hierro, que asestó un duro golpe a esa transición italiana, aportando además un gran sentido luego a la distribución del balón.

El Real Madrid veía que su calidad era superior al Juventus, un equipo bien ordenado, pero donde sólo Zidane y Del Piero cuentan con ese plus superior que diferencian a los más grandes. Los otros nueve obreros de lujo escoltan a un campeón italiano que sufrió mucho antes del descanso.

Mijatovic se cambió de banda en la reanudación. En el lado derecho ganó la partida a Pessotto, pero la Juve ganó con la entrada de Tacchinardi. Di Livio se fue a la ducha. Tacchinardi dio mayor agresividad y el Real Madrid pasó ciertos apuros, hasta que una genialidad, ayer más que nunca del mejor Mijatovic, mandó al Juventus a la lona. El montenegrino culminó con el gol un partido vibrante. El fútbol es para los listos y Mijatovic lo es. Aprovechó uno de los pocos errores defensivos que ha cometido no ayer, sino en todo el año el Juventus, y tras amasar un balón en el área y burlar a Peruzzi tocó el cielo con las manos. El montegrino llegó al Real Madrid para ganar la Liga de Campeones y cumplió por fin su sueño.

El Real Madrid cuidó al máximo los movimientos de Del Piero, que entró poco en escena. Tras el gol, los hombres de Heynckes aguantaron con jerarquía el tipo. En esta recta final, merece especial mención el sobresaliente trabajo de Bodo Illgner, con una veteranía, una madurez en este tipo de finales, y una colocación que dio confianza a los suyos.

Hacía 32 años que el Real Madrid no encontraba el rumbo en el torneo de más prestigio continental. 32 años sin levantar una Copa de Europa, que ahora se llama Liga de Campeones, pero que en el lenguaje del club madrileño siempre se denominará como antaño, Copa de Europa.

Jupp Heynckes logró el éxito de ofrecer a su afición el séptimo título. Un entrenador, que está con los dos pies fuera del club, y que ayer volvió a poner patas arriba todas las teorías del fútbol, que hacen de este deporte el más grande del planeta. El Real Madrid se coronó como el más grande del mundo.

## Los 14 campeones, uno a uno

**ILLGNER (8):** El portero alemán hizo un alarde de experiencia y seguridad bajo los palos. Atajó o despejó todo lo que le llegó. Un muro para los remates juventinos.

**PANUCCI (6):** El italiano quiso aportar firmeza a la banda derecha, apoyar a los centrales y, consciente de que no era un encuentro de 'festejos' ofensivos, no subió en exceso.

**SANCHIS (6):** El capitán madridista hizo un trabajo oscuro y serio pese a alguna indecisión y algún despiste.

**HIERRO (8):** Pese a jugar con la rémora de una tarjeta temprana, cuajó un magnífico encuentro. Fue un 'mariscal' en el centro de la zaga. Vivo para la anticipación y contundente cuando lo necesitaba.

**ROBERTO CARLOS (6):** Cuando se centró tapó primero a Di Livio y luego a Tacchinardi. Un disparo suyo originó el gol.

**SEEDORF (6):** Careció de precisión en el centro al área. Cumplió con su trabajo.

**KAREMBEU (6):** Irregular. Alternó acciones de crear y defender y pareció estar tremendamente desorientado.

**REDONDO (6):** Comenzó algo timorato para lo que su equipo precisa. Luego, como sus compañeros, se asentó para tapar huecos y para manejar el balón.

**RAUL (6):** Comenzó mostrándose mucho y luego trabajó con menos brillantez pero con denuedo.

**MIJATOVIC (9):** En la primera parte desequilibró por la banda izquierda y en la segunda lo intentó por la derecha. Incisivo y veloz. Además, muy atento, como lo demostró en el gol tras el rechace de la defensa.

**MORIENTES (6):** Heynckes finalmente contó con el joven delantero como referencia en punta. Peleó por mil y un balones. Se desgastó tremendamente en los saltos pero no pudo brillar.

**JAIME (5):** Sustituyó a Morientes en el minuto 82 para reforzar la medular, con su trabajo y corte, y, si era posible, mantener más el esférico.

**AMAVISCA y SUKER (s.c.).** Ayudaron a aguantar el tiempo necesario.

M.C.D.2022

REAL MADRID: CAMPEÓN DE EUROPA

# "Dedicamos este título a toda la afición"

## Heridos e incidentes en las celebraciones madridistas en la Plaza de Cibeles

JUAN ANTONIO PASCUAL / AMSTERDAM

El Real Madrid ha recuperado en Amsterdam la condición de equipo 'Señor de Europa' al conquistar su séptima Copa 32 años después de haber llevado la última a sus vitrinas. El club madrileño ha permanecido durante todo ese tiempo con el récord de títulos continentales en su poder, pero en los últimos años su hegemonía estaba seriamente amenazada por el Milán italiano, que decora ya su sala de trofeos con cinco Copas.

La victoria por 1-0 sobre el Juventus permite al Real Madrid volver a jugar el año próximo la Liga de Campeones, como defensor del título, y al fútbol español estar representado con tres equipos, pues también la disputarán el Barcelona, campeón de Liga, y el Athletic de Bilbao, subcampeón. Con ello, el Betis jugará la Copa de la UEFA.

Tras el encuentro, el alemán Jupp Heynckes, entrenador del Real Madrid, declaró que su equipo "mereció la victoria" y rechazó hablar de su futuro en el club pese a las reiteradas preguntas de los periodistas. "Creo que es la primera vez en la historia que cuando un equipo gana la Copa de Europa al entrenador lo primero que le preguntan es si va a seguir o no. No es a mí a quien tienen que preguntar, tienen que hacerlo al presidente del Real Madrid, no soy la persona adecuada para contestar".

Heynckes insistió en que su conjunto, en toda la Liga Europea, solamente había perdido un partido, en Trondheim contra el Rosenborg noruego "y en condiciones muy malas. Después del último partido de Liga contra el Betis estaba casi convencido de que podíamos ganar el partido, y hemos ganado a un rival de altísimo nivel, un equipo ordenado, con mucha experiencia en la Copa de Europa, pero mi equipo desde el principio ha puesto mucha voluntad".

El técnico dio las claves por las que su equipo se había proclamado campeón de Europa. "La clave fue la voluntad, la disciplina, el orden y la calidad futbolística, ante un equipo muy difícil de batir. Sabía que quien marcara primero iba a ganar". Heynckes no quiso marcharse antes de advertir que el Real Madrid "no tiene suficiente plantilla para jugar a este nivel en Liga y Liga de Campeones. Esta es mi opinión y poca gente se ha dado cuenta de ello".

Marcello Lippi, entrenador del Juventus, felicitó a sus jugadores por el partido que habían hecho y por la temporada que habían cuajado. "Podíamos haber ganado de haber aprovechado alguna de las oportunidades que ha tenido Inzaghi y la clara que tuvo Davids ante Illgner. ".

> **Después del último partido de Liga contra el Betis estaba casi convencido de que podíamos ganar"**

La celebración en la madrileña Plaza de la Cibeles terminó con incidentes aislados a consecuencia de un carga policial ante la intención de asaltar la estatua y el lanzamiento de bengalas, que produjo varios heridos que fueron hospitalizados.

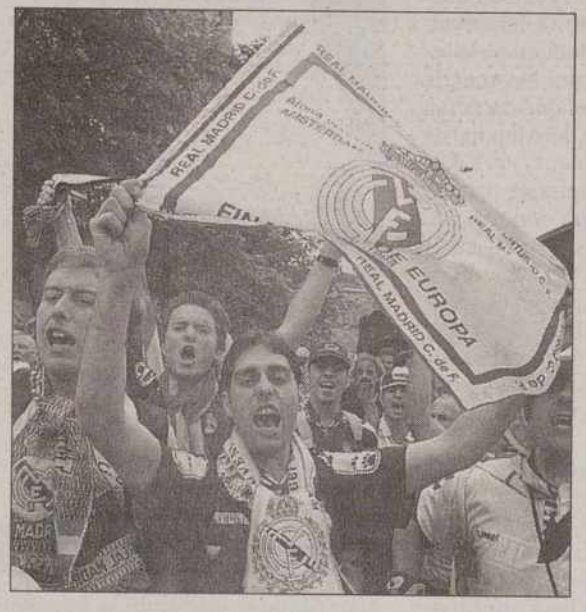

Jugadores, directivos y aficionados celebraron el título por todo lo alto / EFE/REUTERS/AP

### Fernando Hierro
LLOROSO

*"He llorado y reído a la vez sin saber cómo"*

Fernando Hierro, defensa y capitán del Real Madrid, dijo que la clave principal para el triunfo en la Liga de Campeones ha sido "la gran actitud de todo el equipo". Hierro señaló que no tenía palabras para mostrar el "sentimiento que tengo tras proclamarme campeón de Europa. He llorado y reído a la vez y no sé cómo".

### Roberto Carlos
AGRADECIDO

*"Dios me ha dado este título para ir a la Cibeles "*

"Estoy muy feliz. Dios me ha regalado otro título y por fin podré ir a la Cibeles para celebrarlo –cuando ganaron la pasada Liga no pudo, al estar concentrado con Brasil–. Le dedico este triunfo a la afición·, manifestó Roberto Carlos, que dio la vuelta al campo arropado con una bufanda del equipo y una bandera brasileña.

### Raúl González
SIN PALABRAS

*"Sólo se me ocurre decir viva el Madrid y España"*

"Hemos luchado mucho tiempo para vivir un momento como éste. Todos vamos a ir a la Cibeles a celebrarlo y cantar hala Madrid. Estoy muy emocionado, apenas puedo decir nada. Lo único que que se me ocurre es decir viva el Madrid y viva España", balbuceaba un eufórico Raúl, que se envolvió literalmente en banderas de España y del Madrid.

### Fernando Redondo
SATISFECHO

*"Se han acabado ya tantos años de sufrimiento"*

"Tantos años de sufrimiento, tantos años de espera, pero al final se ha acabado y hemos podido brindar esta Copa a todos los seguidores del Real Madrid y a todos los españoles", manifestó el argentino Fernndo Redondo, que con una bandera argentina recorrió el campo gritando "somos los campeones de Europa y no nos lo quita nadie".

### F. Morientes
EUFÓRICO

*"Lo hemos hecho por la gente que nos apoya"*

"Esto es impresionante e imposible de vivir todos los días. Lo hemos hecho por esta gente, por los que han venido a Amsterdam y por los que nos han visto por la tele. Ellos se merecen este triunfo y el disfrutarlo, porque no se gana una Copa de Europa de todos los días", manifestó un Fernando Morientes que aseguró estar en una nube.

M.C.D.2022

FÚTBOL

## Miceli evitó la llegada masiva con una escapada con premio

EFE / MONTE ARGENTARIO

El italiano Nicola Miceli logró el segundo triunfo para su equipo Riso Scotti, al imponerse, en solitario; en la cuarta etapa del Giro'98, entre Viareggio y Monte Argentario, de 239 kilómetros, en los que invirtió 6 horas, 15 minutos y 29 segundos. A tres segundos del brillante vencedor llegaba el también italiano Bartoli dando tiempo a un primer grupo en el que estaba el líder, el ucraniano Serguei Gontchar (Cantina), aunque el mencionado Bartoli se sitúa a tan sólo un segundo en la General debido a las bonificaciones.

Un final muy bonito y disputado debido a las numerosas alternativas y también porque varios ilustres, especialmente el italiano Marco Pantani y el excampeón del mundo el francés Luc Leblanc, lucharon por el triunfo

A la jornada le sobraron muchos kilómetros, pues las primeras tres horas, los primeros cien kilómetros, se hicieron a tren, sin sobresaltos y los intentos de escapada brillaron por su ausencia dedicándose el pelotón y séquito a recrearse en los bucólicos paisajes de la costa del Mar Tirreno.

Fue a partir del Intergiro, kilómetro 124, cuando comenzó a avivarse el ritmo y el encargado fue el gran derrotado de la jornada anterior, el italiano Mario Cipollini, que no pudo entrar en el sprint que se llevó su compatriota Minali.

**CLASIFICACIONES:**

**Etapa: 1.** N. Miceli (Risco) 6h.15:29; **2.** M. Bartoli (Asics) a 3; **3.** M. Piccoli (Brescialat) mt; **4.** Ángel Edo (Kelme) mt; **5.** F.Baldato (Risco) mt; **6.** D. Rebellin (Polti) mt; **7.** L.Mazzanti (Cantina) mt.

**General: 1.** S.Gontchar (Cant.) 18.57:04; **2.** M. Bartoli (Asics) a 1; **3.** M. Piccoli (Bresciala) a 8; **4.** M. Velo /Mercatone Uno) a 12; **5.** A. Zulle (Festina) mt; **6.** J.C. Domínguez (Vitalicio) a 16.

FÚTBOL

# El Barça quiere a Alan Shearer

### Los azulgranas estarían dispuestos a pagar hasta 6.000 millones

**La locura por los fichajes no se ha hecho esperar y los rumores apuntan ya hacia el Barcelona. El actual campeón de la Liga está dispuesto a fichar al delantero del Newcastle United Alan Shearer, después del Mundial'98 de Francia, por el que pagaría 6.000 millones.**

SPC / MADRID

Alan Shearer vistiendo la camiseta de la selección inglesa

Ya empieza a calentarse el ambiente de los fichajes y el Barcelona vuelve a estar en primera fila. Los rumores más espectaculares apuntan a que el club azulgrana anda tras los pasos delantero de la selección inglesa y del Newcastle Alan Shearer, con el que cerrarían un acuerdo después del Mundial de Francia.

El Barcelona pretende ofrecer 25 millones de libras –unos 6.000 millones de pesetas– para hacerse con los servicios de Shearer, quien llegó al Newcastle por un traspaso de 15 millones de libras –3.600 millones de pesetas– en el verano de 1996. Esa es al menos la bomba que lanzó ayer el diario británico *The Express*.

Fuentes cercanas de Shearer citados en el diario revelan que el delantero, de 27 años, después de haberse mostrado poco interesado en jugar en el extranjero, ahora está preparado de considerar ofertas de otros países.

En este sentido, se afirma que después de la Copa de Inglaterra que el Newcastle perdió ante el Arsenal londinense por 0-2, un miembro de la familia de Shearer dijo: "Si, después del Mundial, el Barcelona hace gestiones para fichar a Alan, creo que él estaría interesado en conversar con el club español".

Durante mucho tiempo, el entrenador del Barcelona Louis Van Gaal es admirador del juego de Shearer e incluso intentó ficharle para el Ajax de Amsterdam, donde era el técnico, antes de que Shearer se incorporase al Newcastle después de la Eurocopa'96 de Inglaterra. El ex entrenador de los azulgrana y predecesor de Van Gaal en el banquillo del Barcelona Bobby Robson, hizo una oferta de 20 millones de libras para comprar a Shearer el pasado abril, pero la directiva del Newcastle y el propio jugador la rechazaron.

**Momentos difíciles**

Sin embargo, por varias razones, la última temporada en el Newcastle ha sido una de las más difíciles en la carrera de Shearer.

La pasada pretemporada el jugador sufrió una grave lesión de rodilla que lo mantuvo apartado de los terrenos de juego durante seis meses y Shearer lo ha tenido difícil para recuperar la forma de que había disfrutado antes de estar de baja.

Otra de las razones por la que el jugador considera marcharse a España es el hecho de que le abuchean las hinchadas de los equipos rivales todas las veces que el Newcastle juega fuera de casa. Además, Shearer se muestra frustrado con la calidad de sus compañeros y del actual entrenador Kenny Dalglish y desea ir a un equipo campeón como el barcelona, que el año que viene disputará la Liga de Campeones.

BALONCESTO / ACB

# El Tau puede dejar fuera de la Liga Europea al Barça

ÁLEX SANTOS / BARCELONA

El Barcelona se juega hoy en cuarenta minutos (20,00h. La 2) toda la temporada, puesto que necesita la victoria en el tercer encuentro de la serie semifinal ante el Tau para mantener la opción de revalidar su título de campeón y disponer de la posibilidad de conseguir una plaza para la próxima Liga Europea.

El técnico barcelonista Joan Montes ha trabajado toda la semana para recuperar la moral de su equipo, mermada tras las dos derrotas sufridas en Vitoria (85-73 y 76-74), que se añaden a las cuatro conseguidas ya por el equipo de Sergio Scariolo en los seis enfrentamientos registrados entre ambos equipos en la presente temporada, cuatro oficiales y dos amistosos.

El Real Madrid está en parecida situación, aunque los blancos estarían en Liga Europea con una derrota del Barça. Mañana, jugará ante el TDK Manresa el tercer partido de las semifinales.

AUTOMOVILISMO / RALLY DE ARGENTINA

# McRae es líder mientras Sainz sólo puede ser séptimo

E. ESCANDE / CÓRDOBA (ARGENTINA)

El británico Colin McRae (Subaru Impreza WRC) fue el más rápido en el primer tramo cronometrado del Rally de Argentina, único disputado ayer, y consistente en una superespecial de 4,85 kilómetros que los pilotos afrontaron de tres en tres y en orden inverso al de su inscripción. McRae, líder del Mundial de pilotos, aventaja en un segundo y seis décimas al segundo clasificado, el finlandés Tommi Makinen (Mitsubishi Lancer Evolution V), y en 1.7 al tercero, el también finlandés Juha Kankkunen (Ford Escort WRC). El español Carlos Sainz (Toyota Corolla WRC) ocupa la séptima plaza después de invertir casi cinco segundos más que el escocés en el tramo inauguarl. Al acabar la supersespecial inaugural Sainz se mostró confiado en ganar el Rally de Argentina para cambiar la "mala racha de nuestras últimas actuaciones en pruebas del Mundial".

## BREVES

■ FÚTBOL

### De la Peña no habla de su nuevo futuro

Iván de la Peña eludió ayer pronunciarse sobre su futuro, tras reconocer que ya ha hablado sobre su situación con el técnico del equipo, Louis Van Gaal. El jugador, visiblemente molesto, fue muy parco a la hora de contestar las preguntas de los periodistas tras el entrenamiento de ayer. Todo apunta a una salida del club.

■ COPA DAVIS

### Sánchez y Corretja jugarán el doble

El capitán del equipo español de la Copa Davis, Manuel Santana, que no ha querido desvelar la identidad de los integrantes del conjunto que en julio se enfrentará a Suiza, reconoció Javier Sánchez y Álex Corretja volverá a jugar el doble. Santana inspeccionó ayer las instalaciones del Club de Tenis de La Coruña, será escenario de la eliminatoria ante Suiza.

■ FÚTBOL

### La UEFA da marcha atrás en su exigencia

El Comité Ejecutivo de la UEFA, reunido ayer en Amsterdam, ha acordado que un sólo club perteneciente a un grupo económico o una persona podrá participar en las competiciones interclubes organizadas por este organismo. "Es de una importancia fundamental que la integridad deportiva de las competiciones interclubes de la UEFA sea protegida".

■ NBA

### Bulls se adelanta 2-0 a Indiana

Chicago Bulls contó con 41 puntos de Michael Jordan y 21 de Scottie Pippen para ganar a Indiana Pacers por 104-98 y tomar ventaja de 2-0 en el play off de la final a siete de la Conferencia Este. Momentos antes de comenzar el choque le fue entregado a Jordan, por quinta vez en toda su carrera, el trofeo al Jugador Más Valioso de la temporada regular.

■ FÚTBOL

### Capello se toma dos años de vacaciones

Fabio Capello, todavía entrenador del Milán, reafirmó, tras su ya segura salida del club, que no tiene intención de entrenar a ningún equipo el año que viene. "Hace mucho tiempo que no tengo vacaciones en invierno. Quiero viajar, ver partidos y descansar un año o dos. Llevo muchos años sin descansar y creo que me toca".

M.C.D.2022

# CLASIFICADOS



## Alquileres

**ALQUILO** apartamento con piscina cerca de la playa en Torrevieja. 726633- 723715.

**ALQUILO** apartamento nuevo, con trastero y garaje. Céntrico. Teléfono 979-740673.

**ALQUILO** apartamento nuevo, 1 habitación. Zonas San José. 711500. Tardes.

**ALQUILO** apartamento, 1 habitación, exterior. Cirilo Tejerina. 728659.

**ALQUILO** piso amueblado, zona Pryca; tres dormitorios, salón, dos baños, cocina amueblada, despensa. Garaje. 979-772645.

**ARRIENDO** nave de 400 m/2 en Amusco. Teléfono 802196.

**ALQUILO** piso grande céntrico, cochera. Teléfono 712092.

**ALQUILO** o vendo bar interesante.Teléfono 722587.

**API INMOBILIARIA** alquiler pisos varias zonas y precios. Teléfono 747167.

**PASAJE,** céntrico, cuatro dormitorios, soleado, garaje, 47.000. 700915.

**PASAJE,** Acacias, tres dormitorios, amueblado, exterior, 45.000. 700915.

**RUSTIC.** Alquila piso en Avda. Valladolid. Cinco dormitorios, cocina amueblada. 751544.

**RUSTIC.** Alquila apartamento en Sta. Marina, un dormitorio. 751544.

**RUSTIC.** Piso a estrenar, alquiler. C/ Héroes del Alcazar. Tres dormitorios, garaje, trastero. 751544.

**RUSTIC.** Alquila piso en Juan de Balmaseda. Tres dormitorios, garaje. Exterior, amplias habitaciones. 751544.

## Automóviles

**VENDO** Golf GTI. Económico, extras. Teléfono 989-145949.

**VENDO** Mercedes 300 D. Perfecto estado. Extras. 711141.

**VENDO** C-15 diesel. Teléfono 728252.

**VENDO** Peugeot 309 GR. P...E. Teléfono 979-722679.

## Fincas

**URGE** vender piso de 90 m/2. con ascensor. 5.690.000. Teléfono 989 891611.

**SE VENDE** amplio apartamento céntrico. Teléfonos 979-741590 ó 740368.

**PARTICULAR** vende apartamento nuevo, 1 habitación. 711500. Tardes.

**VENDO** solar y casa junto C./ San Quintín. Teléfono 91- 6145386.

**PROCOCASA.** Venta viviendas y apartamentos C/ Ercilla (frente Pryca). Precios muy interesantes. Teléfono: 979-744414.

**API INMOBILIARIA** vende piso estrenar en Osorno, magníficos precios. Teléfono 747733.

Salón
actividades inmobiliarias
venta y alquiler de pisos, locales, oficinas, chalets, fincas, y toda clase de inmuebles
Avda. José Antonio, 7-Bajo
Palencia
Tfno.: 979 - 17 02 17
¡EN EL SALON!
Busque el inmueble que desee, cómodamente y con discreción, a través de Internet
(http://iconet.es/salon)
E-mail: salon@iconet.es

**API INMOBILIARIA** piso económico en Federico Mayo, 2º sin ascensor. Teléfono 747167.

**API INMOBILIARIA** vende apartamento estrenar Avda. Asturias. 10.599.000. Teléfono 747733.

**PASAJE,** céntrico, cuatro dormitorios, exterior, soleado, trastero. 700915.

**PASAJE,** zona San José, dos dormitorios, 15.500.000. 700915.

**PASAJE** vende, General Mola, un dormitorio, 12.000.000. 700915.

**RUSTIC.** Venta de 12´5 has. de regadío en término Baños de Cerrato. 751544.

**RUSTIC.** Vende piso en Casas del Hogar, 1ª planta, calefacción gas. 751544.

**RUSTIC.** Fincas en camino viejo de Husillos. 8.880 m/2, económicas. 751544.

**RUSTIC.** Vende casa en Soto de Cerrato. Parcela 20.000 m/2, piscina, árboles frutales. 751544.

## Ganados y aves

**VENDO** 180 ovejas churras. Hontoria de Cerrato.

**COMPRO** cupos de leche de vaca. Teléfono 907-596658.

**VENDO** 45 corderas y alquilo nave 250 m/2. Palacios de Pisuerga (Burgos). 947-372673.

**VENDO** cabras emparejadas. Teléfono 979-883121.

## Hospedajes

**ALQUILO** habitación piso compartido. Céntrico. 830443-742677.

## Maquinaria

**SE VENDEN** tractores John Deere todos los modelos, simple y doble tracción, con o sin pala. También en otras marcas. Teléfono 987-330061, 908-908732.

**SE VENDEN** Rotoempacadoras Teléfonos: 987-330061, 908-908732.

**COSECHADORA** New Holland 1540. Vendo. 947372394 -947214063.

**VENDO** cosechadora John Deere de 3 m. con 1200 horas de trabajo. Como nueva. Guadalupe Antón. Villaherreros.

## Mudanzas

**MUDANZAS GALLEGO** Locales, nacionales, internacionales. Presupuestos sin compromiso. 711111.

## Trabajo

**TRABAJA** en Bibliotecas, Archivos, Bancos, Cajas de Ahorro... como Auxiliar. Próximas convocatorias 979 714202.

**AYUDANTE** Penitenciarias (Convocatoria 1998, 540 plazas). Infórmate 979 714202.

**POLICIA** Nacional, Guardia Civil. Convocatoria 1998 (2.650 plazas). Infórmate 979 714202.

**JUSTICIA.** Convocatoria 1998 (1.462 plazas) para Agentes, Auxiliares, Oficiales. 979 714202.

**ASISTENTE** Social. Requisito: Diplomado trabajo social. Próxima convocatoria 979 714202.

**TRABAJA** en tu Ayuntamiento como: Policía local, Bombero. Prepárate 979 714202.

**AGENTE** Forestal. Requisito: Capataz Agrícola. Próxima convocatoria. 979 714202.

**4.899 PLAZAS** convocadas Insalud para: Celadores, Auxiliares, Administrativos. Infórmate 979 714202.

**AYUNTAMIENTOS,** Junta... Próximas convocatorias: Auxiliares, Administrativos, Conserjes. Infórmate 979 714202.

**CORREOS** precisa personal para clasificación, reparto. Próxima convocatoria 979 714202.

**JOVEN.** Hazte soldado profesional (12500 plazas 1998), Sargento Ejército o ingresa Politécnicos Ejército (16-18). Infórmate 979 714202.

**HAZTE** Profesor/a Autoescuela. (Bolsa de trabajo). Infórmate 979 714202.

**ELECTRICISTA.** Consigue tu carnet instalador, superando un sólo examen. 979 714202.

**OBTEN** el graduado, FPI o Acceso Universidad, superando un sólo examen. 979 714202.

**HAZTE** Auxiliar Veterinaria. Consigue trabajo en Clínicas, tiendas... 979 714202

**¿QUIERES** trabajar? Con personas tercera edad como Auxiliar Geriatría, Animador. 979 714202.

**OBTEN** trabajo como Técnico Medio Ambiente. Prepárate 979 714202.

**NECESITO** chica de 9 a 2. Llamar de 4'30 a 7'30. 979-720719.

**MASTER** en Medio Ambiente. Prepárate y trabaja en esta profesión. Infórmate 979703264.

**JOVEN.** ¿No encuentras trabajo? Hazte Soldado Profesional (Ambos sexos). Sueldo aproximado 100.000 ptas. Fácil acceso. Infórmate 979703264.

**HAZTE** Técnico en Animación de Ancianos. Gran futuro profesional. (Diploma Universidad Politécnica). Infórmate 979703264.

**¿BUSCAS TRABAJO?** Hazte visitador Médico. Sueldo superior a 250.000 ptas. mes. Infórmate 979703264.

**¿QUIERES** trabajar en Bancos y Cajas de Ahorro? Próxima convocatoria con BUP, COU, FPII, Diplomados y Licenciados. Infórmate 979703264.

**CELADORES** y Auxiliares del Insalud. Inminente convocatoria de trabajo. Infórmate 979703264.

**¿TE GUSTAN** los Animales?. Trabaja en Guarderías Caninas, Zoológicos, Tiendas de animales, Auxiliar Veterinaria. Infórmate 979703264.

**SE NECESITAN** conductores para trailer. Imprescindible experiencia. Teléfono 979-727490.

**DIRECCION** y Gestión de Residencias Geriátricas. Prepárate para trabajar. (Diploma Universidad Politécnica). Infórmate 979703264.

**SE NECESITA** aprendiz de camarero. Llamar de 9 a 10 noche. Teléfono 702827.

**SE NECESITA** chica para trabajar en mesón en Santoña (Cantabria), meses de verano. Teléfonos: 942-661904 y 942-626204.

**INSALUD.** Pinches, Cocina, Lavandería, Almacén. Próxima convocatoria. Infórmate 979703264.

**MUJER.** ¿Te gustaría trabajar con personas 3ª edad?. Prepárate como Auxiliar de Geriatría - Gerontología. Infórmate 979703264.

**SE NECESITAN** oficiales 1ª, albañiles. C/ Barrantes, 2- bajo

**HAZTE** Técnico en Medio Ambiente o Monitor de Turismo Rural. Nueva profesión. (Diploma Universidad Politécnica). Infórmate 979703264.

**TRABAJA** como Gestor Inmobiliario/Fincas. Profesión libre y bien remunerada. (Diploma Universidad Politécnica). Infórmate 979703264.

**CORREOS.** Personal para clasificación y reparto. Próxima convocatoria. Infórmate 979703264.

**URGENTE.** Importante empresa de ámbito nacional necesita oficiales y peones de construcción. Teléfono 170090.

**NECESITO** persona para cuidar persona mayor. 740259- 883036.

**SE NECESITA** estilista de peluquería. Teléfono 712658.

**FONTANEROS,** cerrajeros y electricistas precisa empresa líder sector servicios. Coche y herramientas propias. Teléfono: 979-722364.

**DISTRIBUIDORA** de bebidas necesita repartidor, carnet C-1 para Palencia. Enviar curriculum y foto, apartado 2047 Valladolid.

## Traspasos

**TRASPASO** tienda frutos secos. Buena zona. Funcionando. 979-721887.

## Varios

**LLAMAME,** hablaremos directamente sin contestadores, las 24 horas. 906-301237.

**CONTACTOS:** Necesitamos urgentemente hombres para contactar con mujeres, parejas liberales. Teléfonos particulares 902103798.

**SE OFRECE** una gata de raza. Teléfono 740247.

## Vehículos

**SE VENDE** Moto Polaris 250 CC, 4x4. Teléfonos: 987-330061, 908-908732.

**SE VENDEN** cabezas tractoras Mercedes 1838 LS, y Mercedes 1929 4x4, Man 19321. Teléfonos: 987-330061, 908-908732.

**SUBASTAS:** 485 Turismos, 235 Furgonetas, 197 Camiones, tarjetas, maquinaria, desde 75.000 ptas. Llámenos 902100300.

## Ventas

**VENDO** acuario de 96 litros. Teléfono 979-747135.

**VENDO** alfalfa, peine de segar trepat. Máquina hacer machos remolacha. 827058.

**OCASION,** armarios, sofás, camas, electrodomésticos. Todo seminuevo. La Manera Rosa. 750956.

M.C.D.2022

## VENTANAL

### Palencia: Torre más alta en el Paseo del Otero

Si desea publicar fotografías de su localidad en el Ventanal, envíelas a El Diario Palentino, Redacción. Calle Mayor,67 - 34001 Palencia. Indique el lugar y el autor de la fotografía. Se acepta el formato horizontal y apaisado.

FOTO / **Eleuterio Arconada**

## BIBLIOBUSES

| | Bibliobus A | Bibliobus B | Bibliobus C |
|---|---|---|---|
| Lunes ▶ | S.Nicolás del R.C., Moratinos, Terradillos de Templarios, Ledigos, Población de Arroyo, Villalcón, S.Román de la C. | Villasila, Villanuño, Villameriel, Bárcena de Campos, Castrillo de Villavega. | Quintanilla de las Torres, S. Cebrián de Mudá, Mudá, Salinas de Pisuerga. |
| Martes ▶ | Villaumbrales, Becerril de Campos, Fuentes de Nava, Autillo de Campos, Abarca. | Osornillo, Lantadilla, Itero de la Vega, Melgar de Yuso, Valbuena de Pisuerga, Villalaco. | Villadiezma, Villaherreros, Villasarracino, Abia de las Torres, Santillana de Campos, Marcilla de C. |
| Miércoles ▶ | Camporredondo, Otero de Guardo, Villanueva de Arriba, Mantinos, Villalba de Guardo. | Fresno del Río, Pino del R., Villosilla de la Vega, Poza de la V., Barrios de la V. | S. Salvador de Cantamuda, Polentinos, Arbejal, La Estación, Dehesa de Montejo. |
| Jueves ▶ | Frechilla, Mazuecos, Cisneros, Villacidaler, Boadilla de Rioseco, Guaza. | La Vid de Ojeda, Oteros de Boedo, Báscones de Ojeda, Revilla de Collazos, Collazos de B., Olea de B., Sotobañado. | Pedraza de Campos, Torremormojón, Villerías, Ampudia, Santa Cecilia del Alcor, Autilla del Pino. |
| Viernes ▶ | Valdespina, Población de Campos, Revenga de C., Villovieco, Arconada, Villacázar de Sirga, Villanueva del Río. | La Serna, Villaproviano, Bahillo, Robladillo de Ucieza, San Mamés de Campos, Grijota. | Requena de Campos, Boadilla del Camino, Santoyo, Támara, Piña de Campos, Villajimena. |

## ACTOS Y CONVOCATORIAS

### Asociación Provincial de Peluquerías.
Pone en conocimiento de todos sus asociados y peluqueros en general que los días 23 y 24 de mayo tendrá lugar el Campeonato Nacional de Peluquería-98, en la ciudad de Alicante. Los interesados en acudir pueden pasar por los locales de la Asociación para recoger las entradas gratuitamente.

### Ciclos formativos.
El IES Virgen de la Calle informa que el plazo de solicitud para la prueba de acceso de los ciclos formativos de grado medio y superior es hasta el 29 de mayo y el examen será el 23 de junio.

### Acceso al curso de adaptación de maestros.
El plazo de matrícula para el examen de preadaptación de los maestros de Enseñanza Primaria en la UNED estará abierto hasta el 13 de junio. Los impresos pueden retirarse en el Centro de la Universidad Nacional de Educación a Distancia, calle Teniente Velasco 6.

### Subcentro de la UNED en Aguilar de Campoo.
Hoy jueves, a las 8 de la tarde, el profesor de Historia y experto en educación José María Nieto Vigil pronunciará la conferencia "La generación del cambio de milenio" en el Subcentro de la Universidad Nacional de Educación a Distancia de Aguilar de Campoo (Santa María la Real s/n). La entrada es libre.

### Federación de Jubilados y Pensionistas.
Esta Federaciòn pone a disposición de sus socios el Servicio de Orientación e Información para Asociaciones de la Tercera Edad de capital y provincia. Más información en c/ Ignacio Martínez de Azcoitia, nº10, o en el número de teléfono 979-74 87 65.

### Archicofradía de Nª Sª del Sagrado Corazón.
Celebrará la novena en honor de Nuestra Señora del Sagrado Corazón del 23 al 31 de mayo, en la Capilla de la Soledad. Habrá rosario, novena y misa a las 12,15 de la mañana y los mismo cultos a las 7,30 de la tarde, con homilía a cargo de Gratiniano Plaza Ramos, capellán de la Capilla de la Soledad. Mañana viernes, a las 6 de la tarde, habrá rosario, misa y ofrenda de flores a la Virgen.

### Justas Poéticas del Camino de Santiago.
La Asociación de Amigos del Camino de Santiago ha convocado las IV Justas Poéticas, abiertas a poetas de cualquier nacionalidad que presenten sus originales en castellano, relacionados con el Camino de Santiago. El plazo de presentación concluye el 26 de junio y las Justas se celebrarán el 24 de julio en Frómista. Hay un primer premio de 100.000 pesetas, tres de 25.000 y otro especial, también de 25.000, para un poema dedicado a San Martín de Frómista.

### Alistamiento de 1999.
A efectos de elaboración de las listas del alistamiento del año 1999, tienen la obligación de efectuar la inscripción para el mismo en el Ayuntamiento de Palencia todos los varones residentes en este término municipal, nacidos en 1981. Deberán hacerlo durante el primer semestre de 1998, presentando en el edificio administrativo del Ayuntamiento, en Mayor 7 la ficha de inscripción debidamente cumplimentada y toda la documentación que fija el Reglamento de Reclutamiento del Servicio Militar.

### Hospitalidad de N.S. de Lourdes.
Con motivo de la presentación de la 12ª Peregrinación con enfermos a Lourdes, que organiza la diócesis palentina, el 23 de mayo la Hospitalidad de Nuestra Señora de Lourdes celebrará la Procesión mariana de las antorchas, a las 21,30 horas en la Catedral y la Plaza de la Inmaculada.

### Cine en inglés.
La Escuela Oficial de Idiomas, Multicines Avenida y el IES "Trinidad Arroyo" proyectarán mañana viernes la película "Hombres de negro" de Barry Sonnenfeld, en versión original subtitulada en castellano. Será en sesiones de 5,20, 8,45 y 10,30 y habrá un precio especial de 400 pesetas para los alumnos de los centros citados.

### Escuela de Verano.
Organizada por Concejo Educativo de Castilla y León la 20 Escuela de Verano va a celebrarse del 1 al 15 de julio en Valladolid. El primer plazo de matriculación es hasta el 22 de mayo. Información e inscripciones en el número de teléfono y fax 983-47 08 52, a partir de las 6 de la tarde.

**Jueves, 21 Mayo**

Santos: Valente, Patermo,Teobaldo, Torcuato, Mancio, Segundo, Timoteo, Polio, Eutiquio, Polieuto y Donato.

*"No es el diablo tan feo como lo pintan el miedo"*

## URGENCIAS

| | | | |
|---|---|---|---|
| Hospital Rio Carrión | 167000 | Taxis Parada San José | 720016 |
| Ambulatorio | 744011 | Taxis Parada San Lázaro | 722076 |
| Hospital San Telmo | 728200 | Taxis Parada Est. RENFE | 743919 |
| Cruz Roja | 700507 | Taxis Parada Avda. San Telmo | 713790 |
| | 700503 | Iberdrola (averías) | 901202020 |
| Cruz Roja (urgencias) | 722222 | ARPA | 728958 |
| Clínica Virgen de la Salud | 747700 | Teléfono de la vida ADEVIDA | 728954 |
| Ambulancias | 713676 | Teléfono inf. para la mujer | 900191010 |
| Ambulancias Vipamiel | 844676 | Hospital Psiquiátrico San Luis | 720900 |
| Ambulancias UCI Movil | 748023 | Hospital Psiquiátrico | |
| Policía (urgencias) | 091 | San Juan de Dios | 742300 |
| Cuerpo Nacional de Policía | 743011 | Asoc. de Familiares de Enfermos | |
| Protección Civil | 006 | de Alzheimer | 713888 |
| Bomberos | (capital 080) | Asoc. de Ayuda al Toxicómano | |
| | 721111 | ENLACE | 710487 |
| Subsector de Tráfico | 720688 | Asoc. de Jugadores | |
| Guardia Civil | 062 | Recuperados el AZAR | 929810077 |
| Policía Local (092) | 718200 | El teléfono dorado de atención y | |
| Ayuntamiento | 718100 | ayuda a personas mayores | 900222223 |
| RENFE (información) | 743019 | Información Turística de Castilla | |
| Autobuses RENFE | 743222 | y León | 902203030 |
| Taxis parada Federación | 742126 | AsociaciónEspañola contra el | |
| Taxis Parada Pasaderas | 740810 | Cáncer-Palencia | 744700 |

## tránsitos

**nacimientos**

María García Martínez, Lucía Niño Parejas, Víctor Martín Abarquero, Alberto Garrido Hontiyuelo, Tomás Antolín Diego, Alberto Ruiz París.

**muertes**

Francisco Martínez Salazar, Hilario Sánchez Caballero, Florencio Vega Callejo, Pilar Herrero Morrondo, Cirila Fernández Payo.

## hemeroteca

### hace 100 años

**Falta de telegramas en cuanto a la situación de Cuba**
Falta de telegramas en cuanto a la situación que se vive en Cuba es el denominador común de la situación que se ha generado en la provincia de Palencia. De hecho, muchos vecinos han solicitado explicaciones a las autoridades para que regulen el tráfico del correo.

**En Cevico de la Torre se consigue una suscripción importante**
En la localidad palentina de Cevico de la Torre se abre una suscripción importante de cara a la Marina española que está luchando en Cuba. En este pueblo palentino se consigue un montante de 4.000 pesetas.

### hace 75 años

**El ministro de la Gobernación desautoriza de nuevo al Gobernador Civil**
El ministro de la Gobernación desautoriza de nuevo al gobernador civil de Palencia que quiso, secuestrar otro número de El Diario Palentino. El señor Abellá, de hecho, había vuelto la semana pasada a Madrid para ofrecer su dimisión del puesto.

**Elección de compromisarios en la provincia**
La elección de compromisarios en la provincia de Palencia se saldó sin incidentes. Los conservadores ganaron fácilmente a las opciones de los liberales de cara a los próximos comicios.

### hace 50 años

**El DFN Palencia se enfrentará al Valladolid B**
El DFN Palencia se enfrentará al cuadro del Valladolid B en partido que tendrá lugar mañana en el Municipal de La Balastera de carácter amistoso. Los morados tratarán de buscar un buen resultado en este encuentro que promete en toda su extensión.

**Graves sucesos en Barcelona por cuestiones sindicales**
En la capital de Barcelona tiene lugar graves incidentes por elementos sindicales con motivo de la reciente celebración de la fiesta del Trabajo. Por las primeras noticias que llegan desde la capital catalana, dos personas han muerto en la

### hace 25 años

**Se busca la asociación de familias del barrio de Francisco Franco**
Según se conoce existe la posibilidad de que dentro de poco se forme un colectivo que pueda derivar en la creación de la Asociación de Vecinos del barrio de Francisco Franco.

**Estudiantes de EGB de Palencia celebran el viaje de fin de curso a la capital de Francia**
Los estudiantes de EGB de Palencia celebran el viaje de fin de carrera con una estancia en la capital de Francia, París. Al menos, así los recoge el periódico en una amplia información dando cuenta de los detalles del mismo.

M.C.D.2022

## FARMACIAS

**JUEVES,21** D.ª Eulalia Barbero Martín, (Plaza Cervantes, 1) y D.ª Soledad Gutiérrez Herrero, (Avda. Modesto Lafuente, 23)

**VIERNES, 22** D. Valentín Merino Lozano (C. Hnos. López Francos, 1) y Farmacia Junco C.b., (Avda. Valladolid, 4)

**SERVICIO NOCTURNO:**
D. José M.ª Fernández Nieto, (C. Mayor Principal, 40) de 22,30 a 9,50 horas, diariamente)

- **1813:** Napoleón derrota a prusianos y rusos en la batalla de Bautzen (Sajonia).
- **1831:** Daguerre comunica a su socio Niepce el casual descubrimiento de la impresionabilidad del yoduro de plata por la luz, base de la fotografía.
- **1876:** Ingreso en la Real Academia Española del escritor Gaspar Núñez de Arce.
- **1900:** Aprovechándose de la guerra de los boxers, Rusia se anexiona Manchuria a costa de China.
- **1904:** Fundación de la Federación Internacional de las Asociaciones de Fútbol (FIFA).
- **1916:** Ramón Menéndez Pidal toma posesión de su sillón en la Real Academia de la Historia.
- **1919:** La Cámara de Representantes estadounidense autoriza el voto femenino.
- **1925:** El explorador noruego Roald Amundsen parte hacia el Polo Norte.
- **1927:** El aviador estadounidense Charles Lindbergh llega a París desde Nueva York, con su "Spirit of St Louis", recorriendo 5.860 Kms. en 33 horas y 27 minutos. Era la primera travesía sin escalas del Atlántico.
- **1935:** El piloto español Juan Ignacio Pombo cruza el Atlántico en avión desde Gambia (Africa) hasta Natal (Brasil), en 18 horas y 15 minutos.

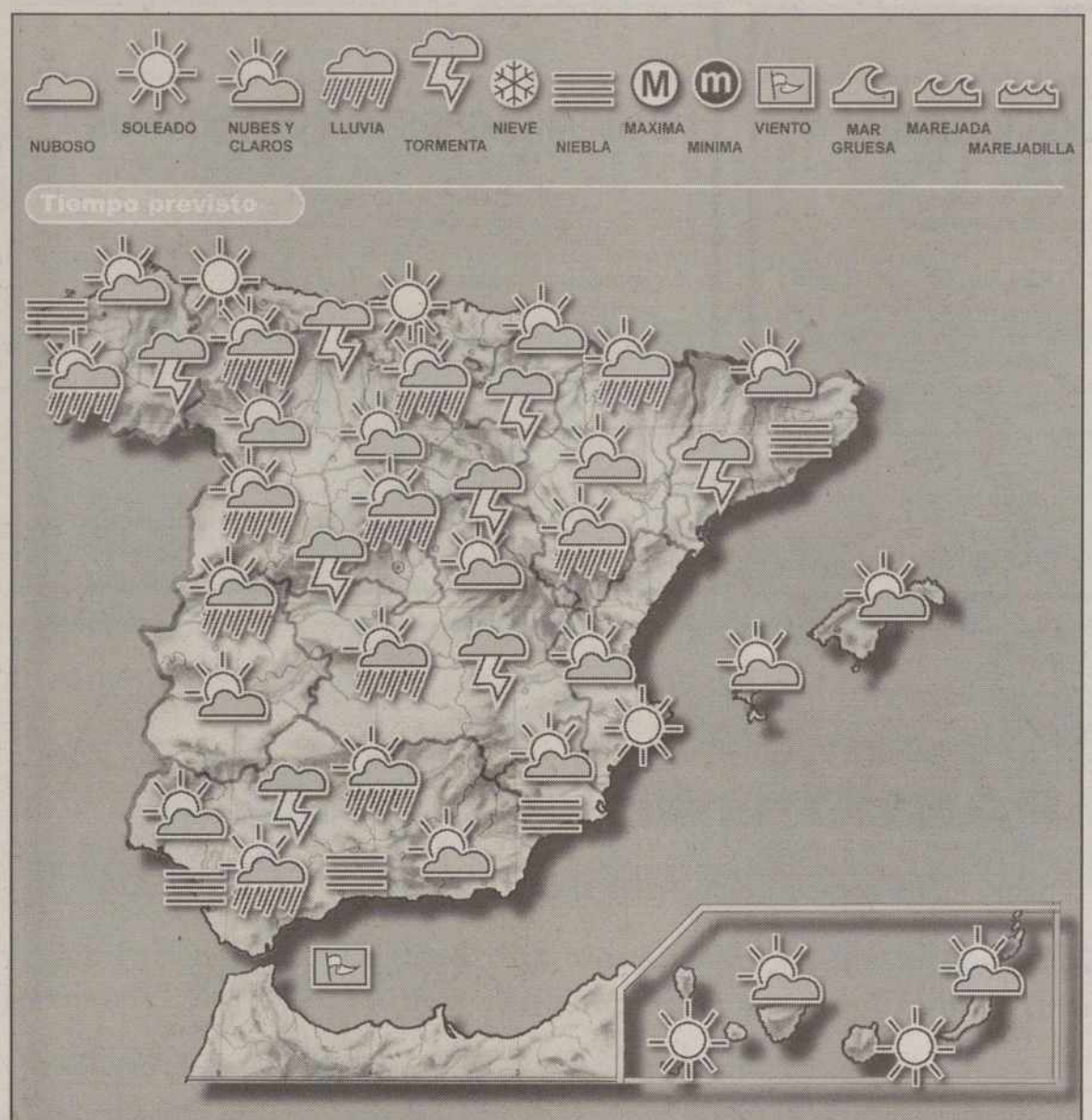


### Hoy

El Instituto Nacional de Meteorología anuncia para hoy jueves chubascos tormentosos que pueden ser localmente moderados en el interior peninsular, más frecuentes por la tarde y en áreas de montaña. Poco nuboso en el litoral cantábrico e intervalos nubosos en los demás litorales, así como en Baleares y norte de Canarias. Poco nuboso en el sur de Canarias. Bancos de niebla localmente persistentes en el litoral gallego, litoral cantábrico, litoral andaluz y sureste peninsular. Temperaturas estacionarias o con ligeros cambios. Vientos del noreste flojos a moderados en el litoral gallego y en Canarias. Soplará viento de Levante moderado en el Estrecho.

### Mañana

Chubascos débiles, localmente moderados y tormentosos en el interior de la Península. Intervalos nubosos en el litoral peninsular y norte de Canarias. Poco nuboso en Baleares y resto de Canarias. Nieblas en galicia y litoral cantábrico. Temperatura sin cambios o en ligero ascenso en todas las regiones. Viento del noreste flojo a moderado en el litoral cantábrico.

### Fases lunares

| LUNA NUEVA | CUARTO CRECIENTE | LUNA LLENA | CUARTO MENGUANTE |
|---|---|---|---|
| 01/05/98 | 11/05/98 | 19/05/98 | 25/05/98 |

El sol sale hoy a las 04,54 y se pone a las 19,29 (H. S.). La luna sale hoy a las 02,17 y se pone a las 14,25 (H. S.).

### Temperaturas

| | M. | m. | | M. | m. |
|---|---|---|---|---|---|
| Albacete | 18 | 12 | Madrid | 22 | 12 |
| Alicante | 19 | 17 | Málaga | 22 | 16 |
| Almería | 20 | 19 | Melilla | 20 | 17 |
| Avila | 18 | 7 | Murcia | 21 | 18 |
| Badajoz | 19 | 16 | Orense | — | 13 |
| Barcelona | 21 | 15 | Oviedo | 22 | 12 |
| Bilbao | 21 | 12 | Palencia | — | 8 |
| Burgos | 20 | 6 | Palma M | 25 | 10 |
| Cáceres | 20 | 14 | Palmas Las | 24 | 19 |
| Cádiz | — | — | Pamplona | 21 | 11 |
| Castellón | 18 | 17 | Pontevedra | 21 | 14 |
| Ceuta | 20 | 18 | Salamanca | 19 | 9 |
| C Real | — | 14 | S Sebastián | 17 | 15 |
| Córdoba | 23 | 15 | SC Tenerife | 23 | 20 |
| Coruña La | 20 | 14 | Santander | 16 | 12 |
| Cuenca | 15 | 12 | S Compostela | 20 | 9 |
| Gerona | 20 | 12 | Segovia | 18 | 9 |
| Gijón | 17 | 12 | Sevilla | 24 | 17 |
| Granada | 18 | 14 | Soria | 17 | 7 |
| Guadalajara | — | — | Tarragona | 17 | 17 |
| Huelva | 23 | 15 | Teruel | 14 | 12 |
| Huesca | 16 | 12 | Toledo | 21 | 14 |
| Ibiza | 22 | 16 | Valencia | 18 | 17 |
| Jaén | 16 | 14 | Valladolid | 22 | 11 |
| León | 20 | 10 | Vigo | 19 | 13 |
| Lérida | 19 | 15 | Vitoria | 22 | 6 |
| Logroño | 22 | 11 | Zamora | 21* | 11 |
| Lugo | 23 | 5 | Zaragoza | 20 | 15 |

## SORTEOS

### Bonoloto

**Combinación ganadora del MIÉRCOLES 20 DE MAYO**

5 19 22 29 32 40

Complementario: 6 — Reintegro: 8

**Combinación ganadora del LUNES 18 DE MAYO**
4-17-22-42-44-46
Complementario: 13 — Reintegro: 8

**Combinación ganadora del MARTES 19 DE MAYO**
3-11-15-33-45-57
Complementario: 2 — Reintegro: 3

**Combinación ganadora del VIERNES 15 DE MAYO**
12-15-24-25-28-46
Complementario: 29 — Reintegro: 2

### Primitiva

**Combinación ganadora del JUEVES 14 DE MAYO**
5-8-11-18-21-48
Complementario: 14 — Reintegro: 2

**Combinación ganadora del SÁBADO 16 DE MAYO**
1-2-12-34-44-47
Complementario: 7 — Reintegro: 4

### Gordo de la Primitiva

**Combinación ganadora del DOMINGO 17 DE MAYO**
3-9-35-39-41-45
Complementario: 11 — Reintegro: 8

### ONCE

**ÚLTIMO NÚMERO PREMIADO**

3 5 9 0 1

| | |
|---|---|
| Lunes, 18 de mayo | 27681 |
| Martes, 19 de mayo | 78365 |
| Miércoles, 20 de mayo | 35901 |
| Jueves, 14 de mayo | 53727 |
| Viernes, 15 de mayo | 55995 |

### Internet

# Actividades interesantes para jóveness

**Tema**
Bolsa de Actividades para Jóvenes

**Dirección Internet**
http://www.cipaj.org

**Calificación**

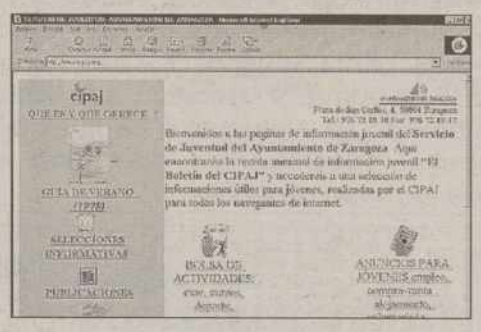


El Ayuntamiento de Zaragoza ha puesto en marcha en Internet todas las actividades organizadas por la Bolsa de Actividades para Jóvenes gracias a la colaboración entre el CIPAJ (Oficina Municipal de Información Joven de Zaragoza) y el Centro de Cálculo de la Universidad de Zaragoza. Se trata de una base de datos a la que se puede acudir para ver las actividades programadas sobre cursos, cultura (cine, teatro, música, exposiciones, conferencias, jornadas y encuentros), deporte (práctica y exhibición), aire libre (excursiones, campamentos, campos de trabajo), viajes, ferias, festivales y fiestas. La principal novedad de este nuevo servicio está en que no sólo puede consultarse, sino que permite la introducción de la información sobre cualquier actividad directamente por la entidad o asociación que la promueve. Además de las entidades que organicen actividades para jóvenes y que produzcan la información directamente, la Universidad incluirá en esta base las actividades programadas por los diferentes centros universitarios.

NO ES MUY BUENA — MERECE LA PENA — ESTÁ MUY BIEN

### Cocina

# Arroz a la marinera (I)

**INGREDIENTES**

- 6 pocillos de Arroz
- ¾ kilo de Mariscos variados
- ½ kilo de Calamares
- ¼ kilo de Almejas
- ¼ kilo de Rape
- ¼ kilo de Congrio
- Una o dos cabezas de Merluza
- Ajo
- Perejil
- Aceite
- Cebolla
- Azafrán y Sal

**ELABORACIÓN**

Con la cabeza de merluza, aceite, un trozo de cebolla, un diente de ajo, una rama de perejil y agua fría se prepara un caldo que se deja hervir durante hora y media. Las almejas, después de lavadas, se ponen en un cazo con un pocillo de agua al fuego. A medida que se van abriendo, se pasan con una espumadera a otro cazo, reservándolas; el caldo de éstas se pasa por un paño fino y también se reseva. En una paella o tartera amplia se pone el aceite. Cuando está caliente, se fríe un poco de ajo muy picado; antes de que se dore, se añade el congrio y el rape, en trozos y sin espinas, el marico lavado, los calamares limpios y picados en trozos (sin tinta) y las almejas desprovistas de la mitad de la cáscara.

*(Continuará)*

M.C.D.2022

†

LA SEÑORA

## Doña MARIA BREGON GUTIERREZ

Falleció en Palencia, el día 20 de Mayo de 1998
a los 80 años de edad
DESPUES DE RECIBIR LOS SANTOS SACRAMENTOS
Y LA BENDICION APOSTOLICA DE SU SANTIDAD

D.E.P.

*Su apenado esposo Isaías Montero Gil; hijos José, Carmen, Manuel y Mario Montero Bregón; hijos políticos Begoña Varona, Jesús García, Charo Salán y Yolanda Antolín; hermanos, hermanos políticos, nietos, sobrinos, primos y demás familia,*

Suplican una oración por el eterno descanso de su alma

Funeral: Jueves día 21 a las cinco de la tarde en la Iglesia Parroquial de SAN IGNACIO Y SANTA INES de Palencia y a continuación la conducción del cadáver al Cementerio de TAMARA DE CAMPOS.

Misa de familia: Viernes día 22 a las siete y media de la tarde en la misma Iglesia Parroquial.

Casa mortuoria: C./ Velarde N.º 10, Palencia.

Funeraria "SAN MIGUEL" – C./ Panaderas, 8 – Teléfono 70 25 00 – Palencia

†

LA SEÑORA

## Doña MILAGROS ZAMORANO ROJAS

Falleció en Palencia, el día 20 de Mayo de 1998
a los 73 años de edad
DESPUES DE RECIBIR LOS SANTOS SACRAMENTOS
Y LA BENDICION APOSTOLICA DE SU SANTIDAD

D.E.P.

*Sus apenados hermanos Aurelia, Jesús y Teodoro Zamorano Rojas; hermanos políticos Patrocinio Pelayo y Araceli Estébanes; sobrinos, primos y demás familia,*

Ruegan una oración por el eterno descanso de su alma

Funeral: Viernes, día 22 de mayo, a las 12,00 horas, y a continuación la conducción del cadáver al cementerio de Nuestra Señora de los Angeles.

Misa de familia: Viernes 22 de mayo, a las ocho de la tarde.

Iglesia parroquial: San Miguel.

Casa mortuoria: Hospital General Río Carrión.

Casa doliente: C/. Mayor, 128-1º D. Palencia.

VIRGEN DE LA PEÑA, Funeraria
Manuel Rivera, 12 – Teléfono 979 72 60 60

†

PRIMER ANIVERSARIO DEL JOVEN

## JUAN PABLO GARCIA ANTON

Que falleció en Palencia, el día 21 de Mayo de 1997
a los 20 años de edad
DESPUES DE RECIBIR LOS SANTOS SACRAMENTOS

D.E.P.

*Sus padres Jesús García González y M.ª Celia Antón Martínez; hermano Jesús Angel García Antón; abuelas Paula González y Felisa Martínez Gallinas, sobrinos, primos y demás familia,*

Ruegan una oración por el eterno descanso de su alma

Misa de aniversario: Jueves, día 21, de Mayo de 1998 a las 19,00 horas en la Parroquia de San Cornelio y San Cebrián de Campos.

## CRUCIGRAMA

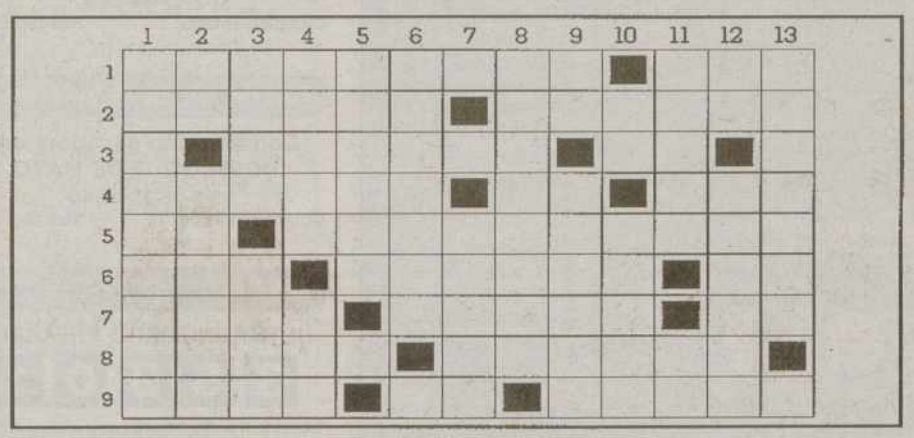

**HORIZONTALES:** 1.-Planta vivaz de la familia de las escrofulariáceas, empleada en medicina. Yunque de platero. 2.-Infausto. Cabo para izar las vergas de gavia. 3.-Abreviatura de litro. Trencilla de esparto. Símbolo químico del actinio. Símbolo químico del carbono. 4.-Jactancia. En números romanos, noventa y nueve. Olfateé. 5.-Símbolo químico del calcio. Rama de la ingeniería que se ocupa de la proyección y construcción de los aviones. 6.-Villa de Pontevedra. Alga frecuente en las aguas dulces, usada como abono. Símbolo químico del bromo. 7.-País asiático. La más importante de las arterias. Divinidad egipcia. 8.-Diosa de las cosechas, hija de Saturno y Cibeles. Ciudad de Líbano. 9.-Cierto tipo de pintura. Matrícula castellano-leonesa. Río francés, afluente del Ródano.

**VERTICALES:** 1.-Relativo a la Galaxia. 2.-Lemosín. Árbol lauráceo. 3.-Tiembla. Jugo venenoso que se extrae de la yuca amarga. 4.-Ninfa, hija de Océano. Apócope de nuevo. 5.-Meseta de Etiopía, habitada principalmente por pastores somalíes. Letra sinuosa. 6.-Sorteo del estado. Última letra. 7.-Símbolo químico del oxígeno. Cero. Árbol de América tropical. 8.-Temporada de la pesca del bonito. 9.-Símbolo químico del osmio. Grupo de pueblos indoeuropeos, llamados galos por los romanos. 10.-Símbolo químico del tántalo. Pequeño edificio de piedra gris, en forma de cubo, situado en el centro del recinto sagrado de la Meca, donde se encuentra la piedra negra, objeto de culto por parte de los musulmanes. 11.-Pieza de zapato, correspondiente al talón del pie. Nota musical. 12.-Símbolo químico de la plata. Expiden letras de cambio. 13.-Satisfaciera de comida o bebida. Vocal abierta.

## SOPA DE LETRAS

| | | | | | | | | | | | | | | | | | | | | | | | | |
|---|---|---|---|---|---|---|---|---|---|---|---|---|---|---|---|---|---|---|---|---|---|---|---|---|
| B | C | D | K | M | R | B | V | C | F | W | S | X | S | W | A | P | K | C | F | T | R | B | H | U |
| J | A | F | B | L | S | I | J | W | B | V | K | S | H | T | G | Ñ | G | D | V | J | I | S | U | G |
| H | N | J | D | Ñ | L | A | G | J | T | Y | J | R | U | Y | J | K | N | J | S | J | P | H | V | H |
| E | T | G | I | H | K | L | S | I | N | F | O | N | I | C | O | U | R | P | T | P | O | G | F | L |
| H | A | K | B | N | S | O | D | G | R | U | R | J | K | L | Q | R | U | G | F | S | L | J | N | B |
| S | R | F | U | T | I | R | I | P | S | E | F | G | B | Z | X | S | W | E | H | N | L | M | K | Q |
| H | I | M | J | U | I | K | Q | A | Z | X | S | A | Z | X | S | W | E | W | S | R | E | V | C | D |
| Q | N | D | C | N | G | Y | H | B | P | L | A | K | A | D | E | R | O | S | W | G | S | D | C | X |
| M | P | L | M | I | F | I | J | N | B | C | U | T | G | V | C | F | I | R | D | X | Z | S | E | W |
| H | A | N | G | A | R | Q | O | W | I | E | E | R | J | Y | G | H | B | N | B | F | T | G | D | R |
| U | T | G | F | C | F | Y | H | N | M | L | Z | D | K | Q | A | D | O | T | R | V | K | D | T | O |
| I | E | H | B | Q | A | Z | O | S | C | E | D | C | V | F | R | T | I | B | N | H | Y | U | J | M |
| K | L | P | B | L | M | M | G | I | J | N | B | H | U | Y | G | V | B | A | R | D | O | X | Z | S |
| E | L | B | S | Z | R | D | C | F | C | V | G | Y | H | B | N | J | U | T | R | S | D | C | N | J |
| E | O | C | V | A | B | I | G | A | R | R | A | D | O | U | J | Ñ | O | K | M | N | B | V | F | Y |
| N | B | H | N | Y | B | H | P | W | I | R | G | U | T | C | E | T | A | C | E | O | A | Ñ | K | D |
| X | E | V | Q | P | Q | W | O | N | T | R | U | T | Y | A | Ñ | L | S | D | K | F | J | G | H | Z |
| M | C | B | Y | J | N | P | L | O | R | E | T | A | L | I | R | D | A | U | C | V | B | N | P | L |

**Localice en la sopa de letras las palabras aquí definidas:**

**1.**-El río más importante de Chile. **2.**-Construir, levantar. **3.**-Instrumento musical que se toca con los labios. **4.**-Mamífero marino de gran tamaño. **5.**-Comarca de Girona. **6.**-Que canta mucho. **7.**-Que tiene colores o dibujos muy vivos. **8.**-Alma. **9.**-Relativo a la sinfonía. **10.**-Poeta. **11.**-Ring de boxeo. **12.**-Vehículo a pedales de dos ruedas. **13.**-Tipo de cebolla. **14.**-Cobertizo destinado a guarecer los aviones. **15.**-Hermano de Abel.

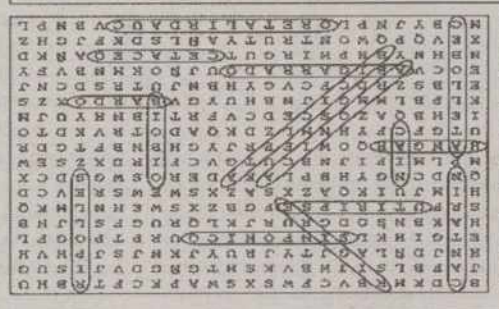

M.C.D.2022

# Despliegue televisivo con la Expo 98

## Todos los canales se trasladan a Lisboa para emitir la inauguración del evento

J. P / MADRID

Hoy se inaugura oficialmente la Exposición Universal de Lisboa, aunque la apertura para el público no será hasta el viernes 22, y todas las cadenas de televisión generalistas han previsto realizar desde allí los informativos y conexiones en directo a lo largo de todo el día.

Esta es la última Exposición Universal del siglo XX y el tema, los Océanos, no podía ser más idóneo para una ciudad como Lisboa, donde el mar forma parte de la vida de sus habitantes y es, también, la capital más occidental de Europa.

Televisión Española desplazará sus cámaras y un equipo de 70 personas a Lisboa, desde donde se emitirán la primera y segunda edición del Telediario, que estarán a cargo, como es habitual, de Almudena Ariza y Ana Blanco, respectivamente.

TVE, que ha desplazado cinco cámaras para personalizar la señal, ha instalado un set en el pabellón de España de esta Expo, desde donde se realizarán los telediarios, aunque el Canal 24 horas, que se ofrece por Vía Digital, realizará diversas conexiones en directo desde las 10 de la mañana.

La ceremonia inaugural, a la que acudirán los Reyes de España junto a otros jefes de Estado de diversos países, tendrá lugar por la tarde y se ofrecerá en directo por La 2, con comentarios a cargo de Ana Blanco y Valentín Díaz.

Por este mismo canal se ofrecerá también un programa donde se hablará de la ciudad, su pasado y su presente y se entrevistará a personajes de la política y la cultura portuguesa.

Antena 3 TV también dedicará gran parte de la programación de hoy a esta Expo lisboeta y comenzará ya a las 9,30 de la mañana, en el programa *El primer café*, que se realizará desde Lisboa y donde se entrevistará a Antonio Mena, asesor del presidente de la República para la Expo, y donde Ernesto Saenz de Buruaga se estrenará como contertulio tras su traslado a la cadena privada. Los informativos de las 15 y 21 horas se emitirán desde la sede de la Expo y el programa *Extra rosa* también tendrá conexiones en directo con Lisboa para informar de los acontecimientos que se produzcan. A las 17,30 horas, este canal privado pondrá en antena un boletín de 10 minutos para ofrecer en directo la inauguración, y a las 19 horas volverá a conectar en directo, coincidiendo con la llegada de las diferentes personalidades, mientras que el informativo de madrugada realizará también conexiones en directo y se hará un resumen de lo que ha dado de sí el día.

También Telecinco ha desplazado a Lisboa un equipo de personas, encabezado por Juan Ramón Lucas, desde donde se realizará el informativo de las 20,30, aunque a lo largo de todo el día se realizarán conexiones en directo.

Telecinco ha preparado para hoy una guía de la Expo y de la ciudad, cómo llegar a ella, y lo más importante de Lisboa, además de informar de los cambios que esta Expo ha producido en "la ciudad blanca" y sobre el contenido de los pabellones, en especial el de España.

### Explotación infantil

Casi siempre se señala a los países del denominado Tercer Mundo como los principales proveedores de niños y mujeres para las redes de prostitución y pornografía infantil instaladas en Europa, pero también niños europeos caen en estas redes y son explotados en muchas ocasiones hasta la muerte.

*Documentos TV*, que se ofrece todos los jueves por La 2, estrena hoy un espeluznante reportaje titulado *Niños, sexo y dinero*, sobre las actividades criminales de un grupo de pedófilos británicos que captan niños para introducirlos en una red de pornografía infantil.

En *Niños, sexo y dinero* se cuenta como una banda secuestraba, violaba, torturaba y asesinaba a niños para grabar en vídeo estos actos. *Documentos TV* también ofrece las declaraciones de los agentes de la Unidad de pedofilia de la New Scotland Yard y de Kenny, que a sus 17 años llegó a estar bajo la protección de Warwick Spinks, el pederasta inglés más conocido.

## Coches a prueba con cadáveres, en Canal Plus

Canal + emite esta tarde, a partir de las 19,17 horas, el reportaje *Crash test, coches a prueba*, que nos introduce en los laboratorios encargados de analizar el comportamiento de todo tipo de vehículos frente a diferentes formas de choque, mediante el empleo de avanzadas técnicas. Algunas de las escenas más estremecedoras del documental son las que muestran cómo se realizan ensayos con cadáveres para conocer su respuesta ante determinados choques, especialmente con niños pequeños.

# La Fundación Miguel Angel Blanco premia a las cadenas

EFE / MADRID

La Fundación Pro-Drechos Humanos Miguel Angel Blanco ha concedido su primer 'Premio a la Convivencia' a todas las cadenas de televisión, públicas y privadas, que el 12 de julio de 1997 guardaron un minuto de silencio en sus pantallas para pedir a ETA que dejara libre al concejal Miguel Angel Blanco. María del Mar Blanco, hermana del joven concejal de Ermua, fue la encargada de leer ayer en rueda de prensa el fallo del premio que otorgará anualmente la fundación constituida a raíz del asesinato de su hermano, y que se entregará los 12 de julio de cada año en el ayuntamiento de Ermua.

Las cadenas premiadas son Antena 3 TV, TVGA, TV3, Canal 9, TVE-1, La 2, Telemadrid, ETB1, ETB2, Telecinco, Canal+ y Canal Sur, las cuales "lejos de caer en la tentación de convertir el dolor y la angustia en espectáculo, renunciaron a sus signos de identidad y sustituyeron los logotipos de los diferentes canales por el lazo azul de la esperanza", según el fallo del galardón.

El patronato de la fundación destaca además que "el objetivo común de unir fuerzas al margen de protagonismos y de batallas por la audiencia se alcanzó plenamente".

Con este premio, la fundación quiere "resaltar el valor de convivencia de aquel gesto y el trabajo posterior de todos los medios de comunicación, que llevaron a los hogares de España, básicamente a través de los receptores de televisión, la respuesta de dolor y de rabia de la ciudadanía".

Igualmente recuerda que "aquel esfuerzo informativo desencadenó un proceso de solidaridad que se extendió por todos los rincones de España y se materializó en una movilización ciudadana sin precedentes".

María del Mar Blanco, que preside la fundación, leyó el fallo rodeada por los integrantes del patronat: el presidente del Congreso, Federico Trillo, la concejala del PP en Ermua Juliana Crespo, el ex presidente del Senado, José Federico de Carvajal, el ex defensor del Pueblo, Joaquín Ruiz Giménez, y Daniel Múgica, hijo del abogado socialista asesinado por ETA Fernando Múgica.

El premio está dotado con cinco millones de pesetas, pero la fundación espera que las cadenas de televisión cedan este dinero para que la entidad pueda utilizarla en continuar su trabajo en favor de los derechos humanos y contra el terrorismo, según manifestó su director gerente, Miguel Angel García Juez.

## BREVES

■ ENTREVISTA

### Anguita, en 'Los desayunos de RTVE'

Julio Anguita, coordinador general de Izquierda Unida, será entrevistado este jueves en *Los Desayunos de Radiotelevisión Española*, que La Primera de TVE emite, de lunes a viernes, de 9.10 a 10.00 horas. Julio Anguita responderá a las preguntas del director y presentador del programa Javier González Ferrari, también director de los Servicios Informativos de TVE, y a las de los periodistas habituales Julio César Iglesias e Antonio Pérez Henares.

■ LA 2

### Vicente Ferrer, en 'El tercer grado'

El misionario Vicente Ferrer, que hace tres años constituyó la Fundación que lleva su nombre, lleva más de 50 años dedicado a mejorar la vida de los pobres en la India. A sus 78 años, el cáncer de piel que padece no ha podido con esta ex jesuita que estos días se encuntra en España. Dadas las excasas visitas que realiza a nuestro país, Isabel San Sebastián, directora y presentadora de el programa *El tercer grado* no ha querido dejar pasar esta oprtunidad de oro para entrevistarle.

■ ANTENA 3

### Problemas de 'pasta' en 'Manos a la obra'

Los "chapuzas" de la serie de Antena 3 *Manos a la obra* continúan intentando ser ricos gracias a su modesto negocio. Esta semana, Benito (Carlos Iglesias) y Manolo (Angel de Andrés López) comienzan las obras en el bar de Noelia (Silvia Marsó) y Tony (Jesús Vázquez), pero no se fían de este último porque todavía no les ha pagado. Como el problema de la *pasta* no se soluciona, Manolo y Benito aceptan otro trabajo que consiste en quitar una viga de un salón.

■ 'EXPEDIENTE X'

### Dos nuevos casos para Mulder y Scully

El primero de los capítulos de esta noche de *Expediente X*, en Telecinco, titulado *Schizogeny* tendrá como protagonista a un chico que discute con su padrastro y huye de él. Poco tiempo después, su madre encuentra el cuerpo del marido semienterrado en el barro. Y en la segunda entrega, los agentes Mulder y Scully tendrán que investigar el caso de una niña de cinco años, que siempre lleva con ella a una extraña muñeca llamada Chinga que provoca unos raros sucesos.

M.C.D.2022

La 2

## BALONCESTO

20.00 h

Retransmisión, en directo, del tercer partido de la eliminatoria de semifinales de la liga ACB que enfrenta al FC Barcelona y al TAU Cerámica. Los de Vitoria está a sólo una victoria de obtener, por primera vez en su historia, el pase a la final.

Tele 5

## EXPEDIENTE X

21.35 h

Dos nuevos capítulos de la serie de mayor éxito internacional en los últimos años. 'Expediente X' tiene en estos momentos una fiel legión de seguidores incondicionales en todo el mundo. Los agentes Sculli y Mulder siguen buscando explicaciones a sucesos inexplicables. 'Expediente X' se ha convertido en un clásico.

# LAS PELÍCULAS

## Velocidad terminal

'Terminal velocity'
EE UU (1994)
97 minutos
Dirección:
Deran Sarafian
Intérpretes:
Charlie Sheen,
Nastassia Kinski,
James Gandolfini

TVE-1

22.45 h

Charlie Sheen y Nastassia Kinski son los protagonistas de este mediocre film, a pesar del cartel de sus dos intérpretes principales. Ditch Brodie se gana la vida como instructor de parapente desde que fue amonestado por violar con su avión una zona del espacio aéreo restringido. Cris Morrow desea recibir clases de vuelo y elige para ello a Brodie, que tiene una reputación impecable como excelente instructor. Una vez que la alumna está preparada, fletan una avioneta. Sin embargo, todo se complica cuando Brodie descubre fotos de su alumna volando. Cuando aún no se ha recuperado de su sorpresa, dos individuos le atacan por sorpresa y la dejan más vivo que muerto. Brodie empieza a investigar para esclarecer la situación y saber quien es en realidad Morrow.

## Así mueren los valientes

A3 TV 01.50 h

En la pequeña ciudad de Plainwiew, cinco forajidos asaltan el banco local y en su huída uno de ellos es abatido por Jack Wright, un apacible tendero. A partir de ese momento, Jack se convierte en una especie de héroe para los habitantes de Plainwiew que quieren convertirle en sheriff.

*EEUU. 1955. 78 minutos.*

## Mi mujer es muy decente ...

A3 TV 04.45 h

Paulino y Margarita forman un matrimonio acomodado con hijos que no suelen salir nunca del chalet donde viven. Su principal ocupación es la cría de canarios. Paulino, además, disfruta atormentando a su mujer. El hombre está obsesionado con la decencia de Margarita.

*España. 1974. 83 minutos.*

## tve1

06.00h CANAL 24 HORAS
07.30h TELEDIARIO MATINAL
09.15h LOS DESAYUNOS DE TVE
Entrevista a cargo de Javier González Ferrari y Julio César Iglesias.
10.00h CAFÉ CON AROMA DE MUJER
11.25h SABER VIVIR
Presenta y dirige Manuel Torreiglesias.
12.25h ASÍ SON LAS COSAS
Presenta Manuel Giménez.
13.25h LA BOTICA DE LA ABUELA
Presenta Jesús María Alfaro. Programa que propone remedios caseros.
13.55h NOTICIAS
14.00h INFORMATIVO TERRITORIAL
14.30h CORAZÓN DE PRIMAVERA
Con Anne Igartiburu.
15.00h TELEDIARIO-1
Con Matías Prats y Almudena Ariza.
15.49h EL TIEMPO
15.55h CALLE NUEVA
16.30h HURACÁN
18.25h DIGAN LO QUE DIGAN
'Sobreviví a un campo de concentración'.
19.05h NOTICIAS
19.10h EL FLECHAZO
20.30h GENTE
21.00h TELEDIARIO-2
21.45h EL TIEMPO
21.50h CRUZ Y RAYA. ESTE NO ES EL PROGRAMA DE LOS VIERNES
22.45h JUEVES CINE
'Velocidad terminal'. EEUU. 1994.
00.50h TELEDIARIO-3.
01.35h EL LUTE
02.30h EL FLECHAZO
03.00h CORAZÓN PRIMAVERA

## La 2

06.00h CAPITALES CULTURALES EUROPEAS
07.00h THAT'S ENGLISH
07.05h TRAVESÍA DE LAPONIA A KOLA
07.30h CON MUCHA MARCHA
LA PEQUEÑA LULU
LAS AVENTURAS DE T-REX
09.30h EMPLEATE A FONDO
10.00h TV EDUCATIVA: LA AVENTURA DEL SABER
11.00h LA PELÍCULA DE LA MAÑANA
'Cambio de esposas'.
13.00h CON MUCHA MARCHA
15.00h CLUB DISNEY
15.05h SABER Y GANAR
15.40h GIRO DE ITALIA
Retransmisión, en directo, de los últimos kilómetros de la etapa.
17.15h A SU SALUD
'Tabaquismo'.
18.00h INAUGURACIÓN DE LA EXPO DE LISBOA
19.30h EL IMPERDIBLE
20.00h BALONCESTO LIGA ACB
Desde Barcelona, FC Barcelona-TAU Cerámica.
21.45h FÚTBOL
Fase de promoción. Desde la localidad castellonense de Villarreal, retransmisión del encuentro Villarreal-Compostela.
23.35h TERCER GRADO
00.10h REDES
'¿China agotará los recursos de la Tierra?'.
01.15h CONCIERTOS DE RADIO-3
01.15h CINE CLUB
CICLO ELOY DE LA IGLESIA
'La semana del asesino'.
03.20h DESPEDIDA Y CIERRE

## TVP

**MAÑANA**

12.55 CARTA DE AJUSTE
13.00 CORAZON DE DIAMANTE
13.45 LA COMPRA FACIL
14.00 DIBUJOS ANIMADOS
14.30 AVANCE INFORMATIVO
14.40 INFORMACION DEPORTIVA

**TARDE**

17.30 CARTA DE AJUSTE
17.35 FINAL FELIZ
18.15 MALLIOT MORADO
Con Alberto Moreno
18.45 LA COMPRA FACIL
19.00 II TROFEO COBARSA DE FUTBOL ALEVIN
Santiago A-C.F. Palencia
20.10 LA COMPRA FACIL
20.30 INFORMATIVO LOCAL
20.55 REGISTRO CIVIL
21.00 CAMPO PALENTINO
Con José María Ruiz Ortega
21.20 PUERTAS ABIERTAS DE LA DIPUTACION PROVINCIAL
Hoy: Entrevista a Alberto Pérez Villar
21.35 ENTRE MUJERES
Con Elena García Izquierdo
Invitadas: Amalia Pérez, Pilar Gómez, Marisol Pérez y M.ª Luisa Febrero
22.45 CIERRE

## TELEVISION palencia CABLE

**MAÑANA**

13.30 VIDEOS MUSICALES
13.45 POBLADORES DEL PLANETA
14.15 ES NOTICIA
14.30 INFORMATIVO LOCAL PALENCIA
14.50 INFORMATIVO REGIONAL

**TARDE**

19.00 INFORMATIVO REGIONAL
19.15 CLUB INFANTIL
20.20 INFORMATIVO LOCAL PALENCIA
20.50 INFORMATIVO REGIONAL
21.00 ES NOTICIA
21.10 VIVIR LA VEJEZ
21.40 PROGRAMA DE MODA
22.30 INFORMATIVO LOCAL PALENCIA
23.00 INFORMATIVO CASTILLA Y LEON

# VÍA DIGITAL / CANAL SATÉLITE

## VIA DIGITAL

### CANAL CLASICO

**20.55** Mirando atrás
**22.25** Música de cámara
**23.30** Música desde...
**00.30** En la escena del jazz
**01.00** Ëpera

### CANAL NOSTALGIA

**20.25** Antología lírica
**21.50** Serie: Plinio: Las hermanas coloradas
**23.05** Parece que fue ayer: Mayo del 68
**00.05** Pequeña comedia: El presidente y la felicidad
**00.45** Vivir cada día: Flamencos

### CANAL PALOMITAS

**18.00** Documental: Superestrellas de la acción
**19.00** Serie: Bonanza
**20.50** Serie: Los vigilantes de la playa
**21.45** Serie: Winnetou III
**23.30** Cine: 'Rehén por un día'

### CANAL PANDA

**18.00** Widget
**18.30** Los pingüinos revoltosos
**19.00** Duckula
**19.30** Protagonistas de la historia
**20.00** Voltron: defensor del universo

### CINE PARAISO

**20.45** Cine: 'El pico de la viudas'
**22.25** Cine: 'La viudita ye-ye'
**23.55** Cine: 'El flautista de Hamelin'
**01.25** Cine: 'Tormenta en el alma'
**02.55** Cine: 'Votos rotos'

### CULTURA

**21.30** Documental: Perspectivas
**22.30** Documental: Cuando Rover encontró a BMW
**23.30** Documental: Niños de Jerusalén: Jacoub y Asya
**00.30** Documental: La vuelta al mundo en 80 días
**01.30** Documental: Nuestros tiempos

### EUROSPORT

**19.30** Fútbol. Campeonato senior
**20.00** Fútbol: International U - 21 Festival
**21.30** Boxeo: Campeonato de Europa
**23.00** Fútbol: Copa del Mundo
**00.00** Deportes del Motor

### HISPAVISION

**21.00** Los signos del olivo: La dieta mediterránea
**21.30** Alquibla: Gaudí en Capadocia
**22.00** Héroes del aire: El vuelo del -guila
**22.30** Escenas del sur: Pueblos blancos de Cádiz
**23.00** La ruta de la seda por mar: Vietnam

## CANAL SATELITE DIGITAL

### TAQUILLA

**06.45** Cine: 'El crisol'

### CINEMANÍA AZUL

**22.30** Cine: 'Clokers (Camellos)'

### CINEMANÍA AZUL

**16.20** Cine: 'Bandera negra'

### TV-5

**20.00** TV-5 se va a Cannes

### SPORTMANÍA

**20.10** 'Revista de motor'
**20.35** 'Baseball week'
**21.00** Fútbol australiano: Carlton Blues - Port Adelaide Port Power
**23.15** Rugby supertwelve: Canterbury Crusaders - Auckland Blues

*(Selección)*

M.C.D.2022

## EL SÚPER

Tele 5

20.00 h

Siguen los avatares de los personajes de 'El Súper'. Los conflictos entre el accionariado de la empresa y los personales se entremezclan. Maika y Julia siguen en el ojo del huracán, sin que nadie pueda ayudarles.

## MANOS A LA OBRA

A3TV

21.40 h

Antena 3 Televisión emite un nuevo episodio de esta serie, ideada por Vicente Escrivá, un realizador que ya ha conseguido anteriormente grandes éxitos con teleseries de producción propia, y dirigida por José Antonio Escrivá.

### LOS MÁS VISTOS (19-05-97)

| | | |
|---|---|---|
| 1. Médico de familia | Tele 5 | 8.788.000 |
| 2. Telediario 1 | TVE-1 | 3.415.000 |
| 3. El tiempo 1 | TVE-1 | 3.296.000 |
| 4. Telediario 2 | TVE-1 | 3.176.000 |
| 5. El tiempo 2 | TVE-1 | 3.134.000 |
| 6. Sorpresa, sorpresa | A3TV | 2.991.000 |
| 7. Cosas de casa | A3TV | 2.991.000 |
| 8. Corazón de primavera | TVE-1 | 2.713.000 |
| 9. Impacto TV | A3TV | 2.523.000 |
| 10. Las Noticias 1 | Tele 5 | 2.523.000 |

## Antena 3

06.15h REPORTEROS
07.00h NOTICIAS
07.30h CLUB MEGATRIX
Programa infantil presentado por Ingrid Asensio. Incluye diversas series infantiles de animación.
09.30h EL KANGURO DE A3Z
Con José María Iñigo.
10.30h EL PRIMER CAFÉ
Presentado por Antonio San José.
11.00h UN MENÚ DE SIETE ESTRELLAS
Con Agustín Bravo.
12.00h LOS ÁNGELES DE ROBIN
13.00h EL COCHE FANTÁSTICO
14.00h COSAS DE MARCIANOS
14.30h COSAS DE CASA
15.00h NOTICIAS
Presentado por María Rey.
15.40h EXTRA ROSA
Programa presentado por Rosa Villacastín y Ana Rosa Quintana.
16.30h EN ANTENA
Con Inés Ballester.
17.30h MAREA ALTA
18.25h LOS SIMPSON
18.55h DE TRES EN TRES
19.40h LOS VIGILANTES DE LA PLAYA
20.35h IMPACTO TV
Presentado por Carlos García Hirschfeld.
21.00h NOTICIAS
Presentado por Fernando Ónega.
21.40h MANOS A LA OBRA
22.35h LA PARODIA NACIONAL
00.50h CONTRAPORTADA
Con Marta Robles.
01.40h NOTICIAS
Con José María Carrascal.
02.05h CINE
03.45h TELEVENTA
Promoción comercial.

## TELE 5

05.45h AVANCE DE PROGRAMACIÓN
06.00h ENTRE HOY Y MAÑANA
06.30h LAS NOTICIAS TITULARES
07.30h LAS NOTICIAS BUENOS DÍAS
08.15h JET MARS
08.40h SHOOT
09.05h TEKNOMAN
09.20h COCINA CON FUNDAMENTO
09.30h VACACIONES EN EL MAR
10.30h CAMINO DE ANVOLEA
11.30h DÍA A DÍA
Magazine presentado por María Teresa Campos.
14.00h EL JUEGO DEL EUROMILLÓN
Con Paula Vázquez.
14.30h LAS NOTICIAS
Presentado por Àngels Barceló.
15.15h AL SALIR DE CLASE
Teleserie.
15.50h TARDE DE CINE
'Enemigos en la sombra'.
17.45h DIAGNÓSTICO ASESINATO
18.30h ANA
Presentado por Ana G. Lozano.
20.00h EL SÚPER. HISTORIAS DE CADA DÍA
20.30h LAS NOTICIAS
Con Juan Ramón Lucas.
21.30h TELECUPÓN
21.35h EXPEDIENTE X
Capítulo doble.
23.20h CRÓNICAS MARCIANAS
Con Xavier Sardá.
01.45h ENTRE HOY Y MAÑANA
Con Juan P. Valentín.
02.15h INFOCOMERCIAL
02.45h HUNTER
Capítulo doble.
04.15h ANTONELLA

## CANAL+

07.35h ABC NEWS
08.00h REDACCIÓN MAÑANA
08.30h P+o-xo÷
Programa infantil que incluye series de dibujos animados.
09.00h TELESERIE: MADISON
09.30h CINE (Cod.)
'La tienda'. Dir.: Fraser C. Heston.
11.26h CINE (Cod.)
'Familia'.
13.00h P+o-xo-
Programa infantil.
13.30h LOS 40 PRINCIPALES
Programa musical.
14.15h REDACCIÓN MEDIODÍA
14.30h MÁS DEPORTE
15.30h CINE (Cod.)
'Un testigo en silencio'.
17.07h CINE (Cod.)
'La roca'. Dirección: Michael Bay.
19.17h DOCUMENTAL (Cod.)
'Crash test'.
20.00h TELESERIE: UNA COMISARÍA DE ESCÁNDALO (Cod.)
20.30h LO + PLUS
Magazine presentado por Máximo Pradera y Fernando Schwarz. Incluye 'Las noticias del guiñol'.
21.30h REDACCIÓN NOCHE
Con Hilario Pino.
21.53h CONTRARRELOJ
22.00h SERIE: EL ABOGADO
22.45h ESTRENO CANAL + (Cod.)
'Sargento Bilko'. Dirección: Jonathan Lynn. Int.: Steve Martin, Dan Aykroyd.
00.17h MÚSICAS PRIVADAS (Cod.)
01.10h CINE (Cod.)
'Eraser (Eliminador)'.
03.01h CINE (Cod.)
'Le Mépris'.
04.39h CINE (Cod.)
'Sol de otoño'.

## LAS PELÍCULAS

# La roca

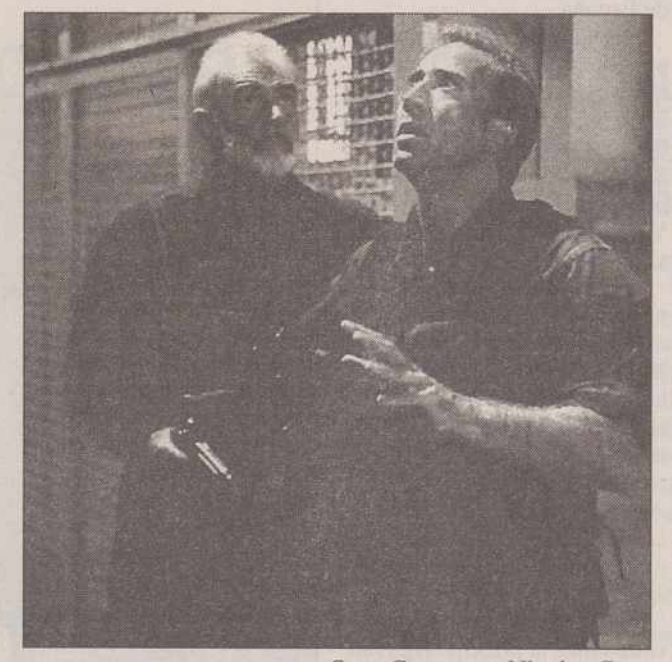

Sean Connery y Nicolas Cage

C+ — 17.07 h

'The Rock'
Estados Unidos
(1996)
131 minutos
Dirección:
Michael Bay
Intérpretes:
Sean Connery
Nicolas Cage
Ed Harris

Espléndida película de aventuras protagonizada por un sensacional trío de actores (Sean Connery, Nicolas Cage y Ed Harris). La trama es fantástica, pero no pretende hacer que el espectador se lo crea. Únicamente busca el entretenimiento y lo consigue plenamente. Un general rebelde se hace fuerte en lo que era la prisión de Alcatraz y amenaza con lanzar gas letal sobre la pacífica ciudad de San Francisco.

**La programación ha sido elaborada con la información facilitada por las diferentes cadenas. Este periódico no se hace responsable de posibles cambios de última hora no anunciados.**

## EL DIAL

| | | |
|---|---|---|
| OM | Radio 1 | 729 |
| | Radio 5 | 603 |
| FM | Radio 1 | 91.8 |
| | Cervera | 88.6 |
| | Guardo | 89.8 |
| | Radio 2 | 101.0 |
| | Radio 3 | 97.6 |
| | Radio 5 | 88.0 |
| | SER | 96.2 |
| | Cadena Dial | 89.6 |
| | 40 Principales | 94.7 |
| | Onda Cero | 103.5 |
| | Aguilar | 101.2 |
| | Guardo | 106.2 |
| | Radio Economía | 107.0 |

## LOS CINES

| | |
|---|---|
| Boston 1 | Aflicción (18) *5:30, 8:15, 10: 45* |
| Boston 2 | Scream 2 (18) *5:30, 8:15, 10: 45* |
| Boston 3 | Amor en tiempos de guerra (13) *5:30, 8:15, 10: 45* |
| Ortega 1 | Deep impact (-) *5:30, 8:15, 10: 45* |
| Ortega 2 | Savior (18) *5:30, 8:15 y 10:45* |
| Ortega 3 | El invitado de invierno (T) *5:30, 8:15 y 10: 45* |
| Ortega 4 | El vigilante nocturno (18) *5:30, 8:15 y 10: 45* |
| Avenida 1 | Mejor...imposible (T) *5:30, 8:15 y 10: 45* |
| Avenida 2 | El hombre de la mascara de hierro (T) *5:30, 8:15 y 10: 45* |
| Avenida 3 | El Laberinto rojo (13) *5:30, 8:15, 10: 45* |
| Avenida 4 | Torrente, el brazo tonto de la Ley (18) *5:30, 8:15 y 10: 45* |
| Avenida 5 | Un ratoncito duro de roer (T) *5:30* |
| | Páginas de una historia, Mensaka (13) *8:15 y 10: 45* |
| Avenida 6 | Anastasia (T) *5:30* |
| | Al rojo vivo (13) *8:15 y 10: 45* |
| Avenida 7 | Heredaras la tierra (13) *5:30, 8:15 y 10: 45* |
| Cine Club Calle Mayor | El apartamento (V.O.) *Lunes. 25* |


CINES BOSTON

SALA 1 — DOLBY DIGITAL EN SALAS SELECTAS

ESTRENO

SESIONES: 5,30 - 8,15 - 10,45 - (18 AÑOS)

CINES BOSTON

SALA 2 — DOLBY DIGITAL EN SALAS SELECTAS

2ª SEMANA

SESIONES: 5,30 - 8,15 - 10,45 (18 AÑOS)

CINES BOSTON

SALA 3 — DOLBY DIGITAL EN SALAS SELECTAS

ESTRENO

SESIONES: 5,30 - 8,15 - 10,45 (13 AÑOS)

ATENCION VEN ACOMPAÑADO TODOS LOS LUNES Y MARTES A LA SESION DE 10,45, OS COSTARA 600 PTS. LOS DOS

SABADOS SESION DE MADRUGADA A LA 1 - Bigar Centro - TLF. 74 02 44


M.C.D.2022

EL DIARIO PALENTINO

Jueves, 21 de mayo de 1998

# De Curro..., a GIL

## Lisboa inaugura hoy la Exposición Universal que cuenta con la mayor participación de países de la historia

EFE / LISBOA

Si el pájaro Curro fue el protagonista de nuestra Expo sevillana, la mascota oficial de la Exposición Mundial de Lisboa (Expo 98), es GIL, que representa una gota de agua.

Esta muestra reúne a más de 150 países, será inaugurada hoy por el presidente portugués, Jorge Sampaio, y con la asistencia de varios jefes de Estado, entre ellos el rey Juan Carlos I de España.

Además estarán presentes el presidente de Brasil, Fernado Henrique Cardoso; el de Alemania, Roman Herzog; el de la Comisión Europea, Jacques Santer, y los de las ex colonias lusas de Guinea Bissau, Cabo Verde, Santo Tomé y Príncipe, y Mozambique.

El rey Juan Carlos I, por ser el jefe de Estado más antiguo en el cargo, será el último en llegar al acto inaugural (17.00 hora local, 16.00 GMT), en el Rossio dos Olivais, en donde intervendrán además de Sampaio, el primer ministro luso, Antonio Guterres, el alcalde de Lisboa, Joao Soares, y el Comisario General de la Expo, José Torres Campos.

Además, estarán presentes, entre otros, el príncipe Aga Jan de los ismaelíes; tres primeros ministros, un viceprimer ministro, 13 ministros, y representantes de la ONU, de la Autoridad Nacional Palestina, y dos Comisarios Europeos, el español Manuel Marín y el portugués Joao de Deus Pinheiro.

La participación de 154 países y organizaciones internacionales convierte a la Expo lisboeta en la mayor en número de representates de las celebradas en el mundo.

Los pabellones de extrajeros, incluídos los de todos los países iberomericanos, están dividos en dos áreas internacionales, Sur y Norte, cada una formadas por un edifio de grandes dimensiones y otro menor.

Una de las principales atracciones de la Expo, que tiene como tema central los mares, es el Oceanario de 1.800 metros cuadrados, donde 50.000 personas prodrán ver diariamente unos 15.000 ejemplares de las 250 especies marinas, así como en estanques menores laterales el hábitat de los cuatro océanos de la Tierra.

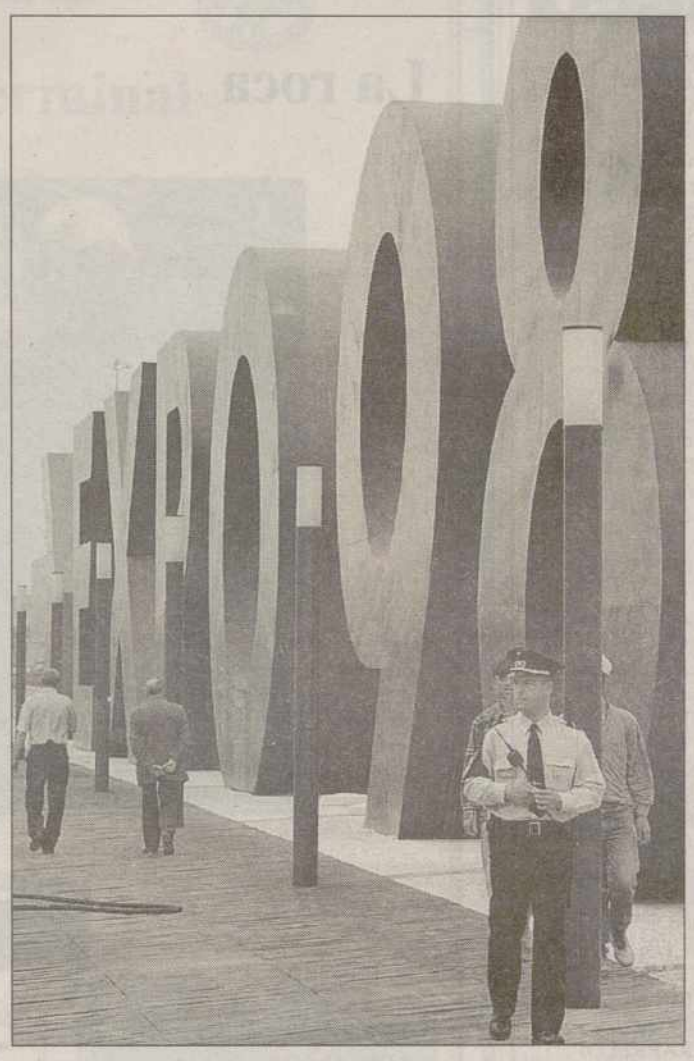

Un guardia de seguridad a la entrada del recinto / REUTERS

Otras atracciones serán el Pabellón de la Utopía, en el que se pasarán cuatro espectáculos con base en los mares para una media de 40.000 espectadores, 10.000 por sesión, el del Agua, que muestra de forma interactiva la importancia de ese líquido en el mundo, o del la Realidad Virtual, una sala esférica que traslada al espectador al mundo irreal del fondo de los océanos.

Portugal tiene un pabellón único, obra del arquitecto luso Siza Vieira, mientras que España cuenta con uno de los cinco extranjeros mayores, junto al de Brasil. Para la realización de la Exposición Portugal ha hecho un gran esfuerzo económico, con inversiones directas en la zona de intervención de la Expo, cinco kilómetros a lo largo de río Tajo, de 368.000 millones de escudos (unos 2.044 millones de dólares), según datos de su Comisario General, José Torres Campos.

Torres Campos aseguró que los ingresos alcanzarán los 294.000 millones de escudos (1.635 millones de dólares), con un numero de entradas previstas de 16.000 millones, desde el viernes, cuando abre sus puertas al público, hasta el 30 de septiembre.

Por tanto, el déficit asumido por el Gobierno será de 74.000 millones de escudos (411 millones de dólares), que los resposables de la Expo hacen todo lo posible por no sobrepasar.

El ministro de la Presidencia y de Asuntos Parlamentarios, Antonio Costa, encagado de la Expo, aseguró ayer que el déficit previsto no aumentará y que "no aparecerán facturas olvidadas" como en la Expo de Sevilla '92, que ha sido constante referencia para la organización de la lisboeta.

Los responsables calculan una media diaria de entre 100.000 y 110.000 visitantes y en total, durante los algo más de cuatro meses, que pasarán por la Exposición 8,5 millones, lo que representarán más de 16.000 millones de ingresos en el recinto.

Por su cercanía a Portugal, la mayor afluencia de extranjeros procederán de España, 2,4 millones de personas según cálculos de las autoridades turísticas lusas.

EL RINCÓN

## *La triple 'A'*

CARMEN FERRERAS

LA triple 'A' ha hablado por boca de su portavoz. Compuesta por Xabier Arzalluz, Iñaki Anasagasti y José Antonio Ardanza, la triple 'A' se autoexcluye con sus declaraciones. Lo hace casi permanentemente del marco de la democracia y, constantemente, del sentir español y hasta me atrevería a decir que vasco, siempre y cuando sigan manteniendo que ellos, el Partido Nacionalista Vasco, representan lo vasco y a los vascos, los de ese Rh tan particular que habría que investigarle al ex-cura.

Arzalluz es un peligro para la identidad de los vascos, para sí mismo y para el partido que representa. Su última sarta de estupideces y afrentas así lo pone de manifiesto. Sin otros argumentos con los que arremeter contra los dos partidos mayoritarios, Arzalluz utiliza el terrorismo como arma arrojadiza, puede que algún día tenga trayectoria de boomerang.

Quien de algún modo respalda ciertas actitudes de ETA con su estudiada ambigüedad y se alinea con HB, se deslegitima. Quien fomenta la división y marca las diferencias entre los que él llama españolistas y los nacionalistas vascos, erigiéndose en salvaguarda de la patria vasca, se margina.

El líder del PNV no puede decir que el Presidente del Gobierno no quiere resolver el problema del terrorismo porque "le da votos".

Cuando Xabier Arzalluz sufra un atentado como el que a punto estuvo de costarle la vida a José María Aznar, cuando en las filas del PNV empiecen a caer víctimas de las balas y la ira etarras, conceales, alcaldes, parlamentarios e incluso miembros de la base peneuvista, a lo mejor entonces Arzalluz pueda hablar.

Sólo hace falta saber si diría lo mismo. Ahora, sus palabras sólo pueden considerarse pura y dura apología del terrorismo y eso está o debiera estar penado por la ley.

La triple 'A' en el gobierno vasco y en el congreso "españolista" constituye un peligro para la democracia, para la paz y para la convivencia de quienes no tienen diferencias, salvo en el idioma, por mucho que algunos se empeñen en buscárselas.

CASOS Y COSAS

## Fumar protege del cáncer de mama

Fumar cigarrillos protege del cáncer de mama a las mujeres predispuestas genéticamente a padecer esta enfermedad, según afirma un estudio publicado en el último número del Diario del Instituto Nacional del Cáncer y dado ayer a conocer. Investigadores de varios centros de investigación de Canadá, Estados Unidos y Francia han puesto en evidencia que el tabaco tiene una influencia positiva entre las mujeres para evitar el desarrollo de la enfermedad. Subrayan además que cuanto más fuman, menos posibilidades tienen de desarrollar la enfermedad cancerígena.

## Medalla de Oro para los Duques de Palma

Los Duques de Palma, la Infanta Cristina e Iñaki Urdangarín, recibieron ayer la Medalla de Oro de las Islas Baleares. En el acto de entrega, Doña Cristina recordó los "muchos momentos felices de la vida familiar" que ha disfrutado en Baleares. La infanta Cristina e Iñaki Urdangarín realizaron ayersu primera visita oficial a la capital balear desde que el Rey les otorgó, con motivo de su boda, el título honorífico de Duques de Palma. A su llegada al archipiélago, los Duques de Palma fueron recibidos por el presidente de Baleares, Jaume Matas, en el Consolat de Mar.

Los Duques, en el Parlamento balear / EFE

## Eligen en Rumanía a Miss Corrupción

Una estudiante de 17 años, Iona Stan, ha sido elegida Miss Corrupción 1998, un concurso organizado por el diario *Observator* de la ciudad de Arad, al oeste del país. El concurso se organizó en pleno escándalo desencadenado por el contrabando de tabaco en el que están implicados varios militares. Personalidades de la Policía, la Fiscalía y la Guardia Financiera, movilizadas en la lucha anticorrupción, integraron el jurado, junto a periodistas y hombres de negocios. Ioana ganó el título puesto en juego por el diario local y también el premio, consistente en muchos cigarrillos.

M.C.D.2022